

# فصل ۱۱ تابع

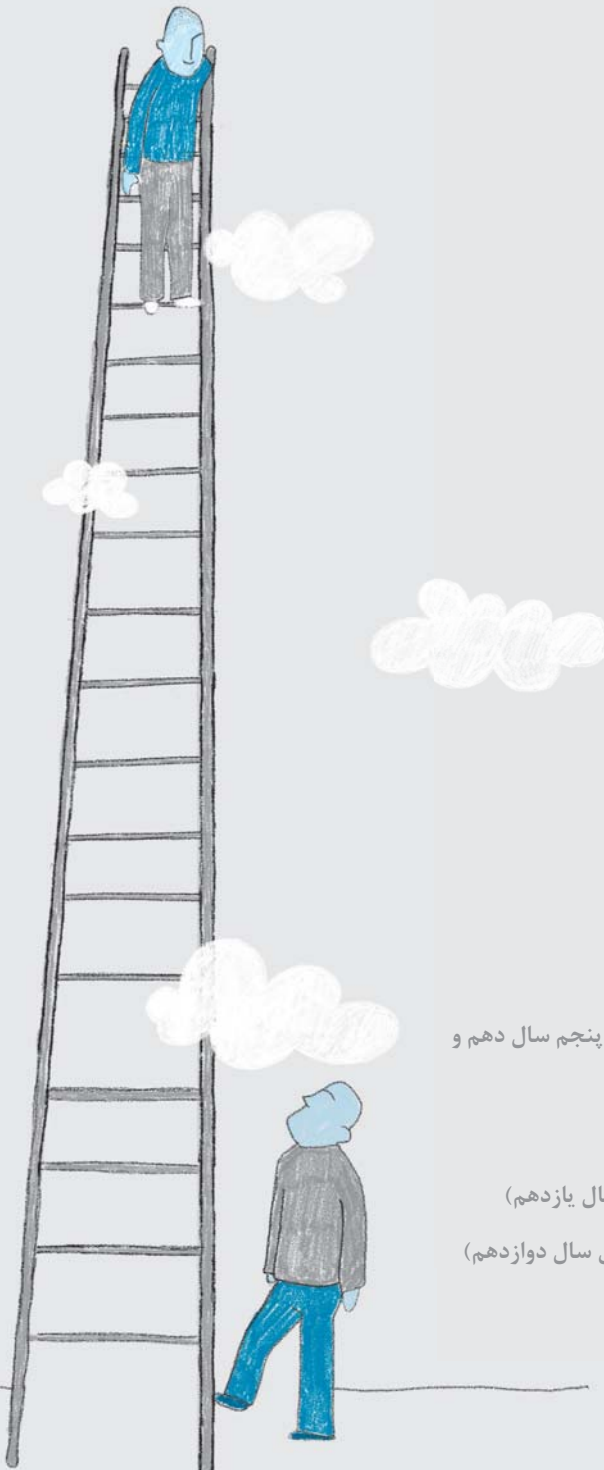

تعداد تست: ۲۶۴

- ۱- تعریف تابع، دامنه و برد، تساوی توابع، انواع توابع (فصل پنجم سال دهم و فصل دوم سال یازدهم)
- ۲- تابع یک به یک و وارون (فصل دوم سال یازدهم)
- ۳- چهار عمل اصلی روی توابع و ترکیب توابع (فصل دوم سال یازدهم)
- ۴- تبدیلات روی نمودارها (فصل پنجم سال دهم و فصل اول سال دوازدهم)
- ۵- توابع یکنوا (فصل اول سال دوازدهم)



## تابع

### تابع (مفدمات و تعاریف)

ابتدا تابع را تعریف می‌کنیم سپس به ویژگی‌های تابع و انواع توابع می‌پردازیم.

مقدمه: اگر  $A$  و  $B$  دو مجموعه غیرتهی باشند آن‌گاه وقتی رابطه‌ای از  $A$  به  $B$  تعریف می‌شود اعضای این رابطه به صورت زوج مرتب  $(a, b)$  خواهند بود که  $b \in B$  و  $a \in A$ .

تعریف تابع: رابطه  $f$  از  $A$  به  $B$  به شرطی تابع است که دو شرط زیر هم‌زمان برقرار باشد:

۱) به هر عضو  $A$ ، عضوی از  $B$  را نسبت دهد.

۲) در  $f$  هیچ دو زوج مرتب متمایزی با مؤلفه اول یکسان دیده نشود.

به عبارتی  $f: A \rightarrow B$  به شرطی بیانگر تابع است که به هر عضو از مجموعه  $A$  دقیقاً یک عضو از مجموعه  $B$  را متناظر کند.

نست) اگر  $f = \{(3, m^2), (m, 4), (3, m+2), (-2, m), (2, 1)\}$  بیانگر یک تابع باشد،  $m$  کدام است؟

$m = -2$  (۴)

$m = 1, -2$  (۳)

$m = -1, 2$  (۲)

$m = -1$  (۱)

پاسخ) گزینه «۱» قرار است هیچ دو زوج مرتب متمایزی مؤلفه اول برابر نداشته باشند، پس:

$$\begin{cases} (3, m^2) \in f \\ (3, m+2) \in f \end{cases} \Rightarrow m^2 = m+2 \Rightarrow m^2 - m - 2 = 0 \Rightarrow \begin{cases} m = -1 \\ m = 2 \end{cases}$$

$m = -1: f = \{(3, 1), (-1, 4), (-2, -1), (2, 1)\} \Rightarrow m = -1$  قابل قبول است

$m = 2: f = \{(3, 4), (2, 4), (-2, 2), (2, 1)\} \Rightarrow m = 2$  غیرقابل قبول است

پس فقط  $m = -1$  قابل قبول است.

### تشخیص تابع از روی نمودار آن

الف) نمودار پیکانی: یک نمودار پیکانی از مجموعه  $A$  به مجموعه  $B$  به شرطی یک تابع را تعریف می‌کند که از هر عضو  $A$  دقیقاً یک پیکان خارج شده باشد.

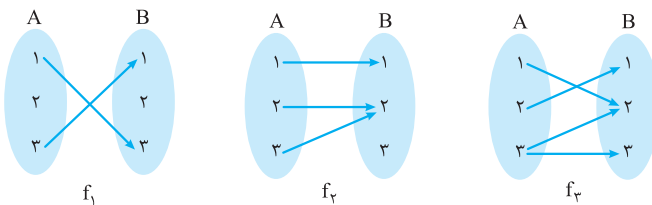

در سه شکل فوق فقط  $f_1$  بیانگر یک تابع از  $A$  به  $B$  است.

نکته) لازم نیست در نمودار پیکانی به هر عضو  $B$  یک پیکان وارد شود.

ب) نمودار دستگاه مختصات: اگر نمودار یک رابطه در دستگاه مختصات رسم شده باشد به شرطی بیانگر یک تابع است که هر خط قائم  $x = k$  نمودار آن را حداکثر در یک نقطه قطع کند.

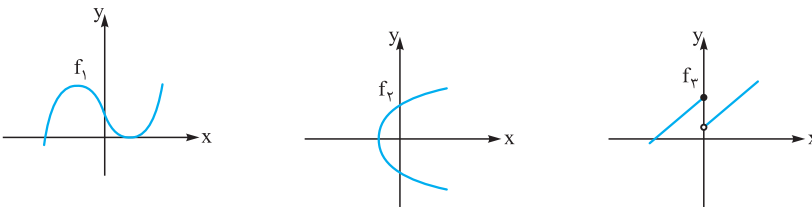

در سه شکل فوق فقط  $f_1$  بیانگر یک تابع نیست.

نکته) اگر  $A$  یک مجموعه  $m$  عضوی و  $B$  یک مجموعه  $n$  عضوی باشند، تعداد توابع تعریف شده از  $A$  به  $B$  برابر  $n^m$  است.

### ضابطه تابع

تابع در واقع مانند یک ماشین عمل می‌کند که یک ورودی مانند  $x$  را دریافت می‌کند و یک خروجی یکتا مانند  $y$  را تحویل می‌دهد به طوری که اگر  $f: A \rightarrow B$  یک تابع باشد آن‌گاه در این تابع داریم:

$(x, y) \in f$  یا  $f(x) = y$  یا  $f: x \rightarrow y$

ضابطه  $y = f(x)$  به شرطی تابع است که برای ورودی‌های یکسان الزاماً خروجی یکسان داشته باشد. به عبارتی:  $(x, y) \in f \Rightarrow y = z$  و  $(x, z) \in f$

مثلاً  $f = \{(x, y) \mid x, y \in \mathbb{R}, x^2 + y^2 = 4\}$  بیانگر یک تابع است، زیرا:  $(x, y) \in f \Rightarrow y^2 = 4 - x^2$  و  $(x, z) \in f \Rightarrow z^2 = 4 - x^2 \Rightarrow y^2 = z^2 \Rightarrow y = z$

اما  $g = \{(x, y) \mid x, y \in \mathbb{R}, x^2 - y^2 = 9\}$  بیانگر یک تابع نیست، زیرا:  $(x, y) \in g \Rightarrow y^2 = x^2 - 9$  و  $(x, z) \in g \Rightarrow z^2 = x^2 - 9 \Rightarrow y^2 = z^2 \Rightarrow y = \pm z$  می‌توانیم از مثال  $(5, 4) \in g$  و  $(5, -4) \in g$  نیز به عنوان مثال نقض استفاده کنیم.

**مدل‌سازی به کمک مفهوم تابع:** در هر تابع یک متغیر ورودی داریم که معمولاً آن را متغیر مستقل و یک متغیر خروجی داریم که معمولاً آن را متغیر وابسته می‌گوییم. گاهی اوقات می‌خواهیم متغیر وابسته را برحسب متغیر مستقل تعریف کنیم و نوع وابستگی آن را معلوم کنیم. در این گونه موارد از ضابطه تابع در یک مدل ریاضی کمک می‌گیریم.

**مثال** در شکل زیر طول تمام نرده استفاده شده  $120$  متر است. مساحت زمین را به عنوان تابع می‌خواهیم برحسب عرض مستطیل نمایش دهیم:



ابتدا عرض مستطیل بزرگ را به عنوان متغیر مستقل  $x$  تعریف می‌کنیم. در این صورت اگر طول آن را متغیر دیگری به نام  $y$  تعریف کنیم، داریم:

$$2y + 4x = 120 \Rightarrow y = 60 - 2x$$

مساحت مستطیل متغیر وابسته‌ای است که می‌خواهیم آن را برحسب  $x$  تعریف کنیم، پس داریم:  $S = xy = x(60 - 2x) \Rightarrow S(x) = -2x^2 + 60x$

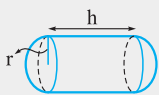

**نکته** یک مخزن گاز از یک بخش استوانه‌ای شکل و دو نیم‌کره مطابق شکل روبرو ساخته شده است. اگر ارتفاع

استوانه سه برابر شعاع نیم‌کره باشد و شعاع نیم‌کره برابر  $r$  باشد، حجم مخزن برحسب  $r$  برابر کدام تابع است؟

$$\frac{11}{3} \pi r^3 \quad (1)$$

$$\frac{13}{3} \pi r^3 \quad (2)$$

$$\frac{15}{3} \pi r^3 \quad (3)$$

$$\frac{17}{3} \pi r^3 \quad (4)$$

حجم دو نیم‌کره + حجم استوانه  $V =$

**پاسخ** گزینه «۳» اگر حجم مخزن  $V$  باشد، آن‌گاه:

$$V = \pi r^2 \times h + 2 \times \frac{2}{3} \pi r^3 = \pi r^2 \times 3r + \frac{4}{3} \pi r^3 = \pi r^3 \left( 3 + \frac{4}{3} \right) \Rightarrow V(r) = \frac{13}{3} \pi r^3$$

**نکته** در شکل مقابل، شعاع نیم‌دایره برابر  $4$  است و مساحت مستطیل را به صورت تابعی برحسب طول نقطه  $A$  نوشته‌ایم. ضابطه تابع کدام است؟

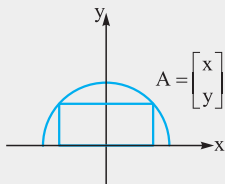

$$S(x) = x\sqrt{16 - x^2} \quad (1)$$

$$S(x) = 2x\sqrt{16 - x^2} \quad (2)$$

$$S(x) = 2x\sqrt{4 - x} \quad (3)$$

$$S(x) = x\sqrt{4 - x} \quad (4)$$

**پاسخ** گزینه «۲» با توجه به آن‌که مرکز دایره  $O = \begin{bmatrix} 0 \\ 0 \end{bmatrix}$  و شعاع آن  $4$  است، ضابطه دایره  $x^2 + y^2 = 4^2$  است، پس ضابطه نیم‌دایره موردنظر

$y = \sqrt{16 - x^2}$  است. لذا مختصات نقطه  $A$  به صورت  $A = \begin{bmatrix} x \\ \sqrt{16 - x^2} \end{bmatrix}$  است. مساحت مستطیل به عنوان تابعی برحسب متغیر مستقل  $x$  به صورت

$$S = 2x \cdot y_A = 2x\sqrt{16 - x^2} \Rightarrow S(x) = 2x\sqrt{16 - x^2}$$

مقابل تعریف می‌شود:

**معادلات تابعی و مقادیر تابع:** گاهی اوقات در ضابطه یا نمایش یک تابع لازم است مقدار تابع در یک نقطه را به دست آوریم و یا آن‌که در یافتن ضابطه تابع حل یک معادله برای یافتن ضابطه ضرورت پیدا می‌کند در این صورت می‌توانیم مقدار تابع یا ضابطه تابع را به عنوان مجهولی در یک معادله به دست آوریم. مثلاً  $2 + 4x^2 = f(x) - 3f(2)$  است و می‌خواهیم  $f(3)$  را به دست آوریم. ابتدا با قراردادن  $x = 2$  داریم:

$$f(2) - 3f(2) = 18 \Rightarrow f(2) = -9$$

$$f(x) = 4x^2 + 2 - 27 \Rightarrow f(x) = 4x^2 - 25$$

پس به این ترتیب:

$$x = 3 \Rightarrow f(3) = 4 \times 9 - 25 = 11 \Rightarrow f(3) = 11$$



**نست** به فرض آن که  $xf(-x) + 3f(x) = 2x - 5$  مقدار  $f(3)$  چه عددی است؟

(1)  $2$  (2)  $-3$  (3)  $3$  (4)  $-2$

**پاسخ** گزینه «1» ابتدا به جای  $x$  اعداد  $x = 3$  و  $x = -3$  را قرار می‌دهیم و داریم:

$$\begin{cases} 3f(-3) + 3f(3) = 1 \\ 3f(3) - 3f(-3) = +11 \end{cases} \xrightarrow{\times(-1)} \begin{cases} 3f(-3) + 3f(3) = 1 \\ 3f(3) - 3f(-3) = +11 \end{cases} +$$

$$6f(3) = 12 \Rightarrow f(3) = 2$$

در واقع با حل یک دستگاه دو معادله دو مجهول مقدار  $f(3)$  را به دست آوردیم.

**نست** هرگاه  $f(x) - 2f(-\frac{1}{x}) = 3x - 2$  ضابطه  $f(x)$  کدام است؟

(1)  $x + \frac{2}{x}$  (2)  $x - 2 - \frac{2}{x}$  (3)  $2 + \frac{2}{x} - x$  (4)  $x - 2 - \frac{1}{x}$

**پاسخ** گزینه «3» اگر در معادله داده شده به جای  $x$  عبارت  $-\frac{1}{x}$  را قرار دهیم، آن‌گاه:

$$f(x) - 2f(-\frac{1}{x}) = 3x - 2 \xrightarrow{x \rightarrow -\frac{1}{x}} f(-\frac{1}{x}) - 2f(x) = -\frac{3}{x} - 2$$

$$\begin{cases} f(x) - 2f(-\frac{1}{x}) = 3x - 2 \\ 2 \times \left[ f(-\frac{1}{x}) - 2f(x) = -\frac{3}{x} - 2 \right] \end{cases} \Rightarrow -3f(x) = 3x - 2 - \frac{6}{x} - 4 \Rightarrow -3f(x) = \frac{3x^2 - 6x - 6}{x} \Rightarrow f(x) = \frac{-x^2 + 2x + 2}{x} = -x + 2 + \frac{2}{x}$$

### دامنه تعریف و برد تابع

اگر  $f: A \rightarrow B$  یک تابع باشد آن‌گاه دامنه تعریف تابع که با  $D_f$  نشان می‌دهیم همان  $A$  است به عبارتی  $D_f = A$ . دامنه تعریف در توابع حقیقی بزرگ‌ترین زیرمجموعه از  $\mathbb{R}$  می‌باشد که تابع به ازای اعضای آن تعریف شده باشد. مثلاً وقتی صرفاً می‌نویسیم  $y = \sqrt{9-x^2}$  و مجموعه‌های  $A$  و  $B$  را معرفی نمی‌کنیم، منظور از دامنه تعریف تابع زیرمجموعه‌ای از اعداد حقیقی است که ضابطه تابع در آن تعریف شده باشد. مثلاً در این مورد خاص  $D_f = [-3, 3]$  خواهد بود. اما در مورد تابع  $y = \frac{1}{x^2+1}$  دامنه تعریف همان  $\mathbb{R}$  است.

**برد تابع**

اگر  $f: A \rightarrow B$  یک تابع باشد آن‌گاه برد  $f$  زیرمجموعه‌ای از  $B$  است که شامل مؤلفه‌های دوم در زوج‌های مرتب

$$f = \{(1, 2), (2, 2), (3, 1), (4, 2)\} \Rightarrow D_f = \{1, 2, 3, 4\}, R_f = \{1, 2\}$$

تابع  $f$  باشد، به عبارتی:

$$f: A \rightarrow B \Rightarrow D_f = A, R_f \subset B$$

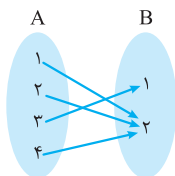

**نست** نمودار تابع  $f$  در شکل مقابل رسم شده است. بازه اعداد  $D_f \cap R_f$  در کدام گزینه آمده است؟

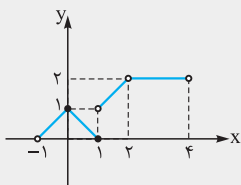

(1)  $(0, 2)$

(2)  $[0, 1)$

(3)  $(0, 4)$

(4)  $[0, 2)$

**پاسخ** گزینه «4» برای یافتن دامنه تعریف تابع کافی است تابع را بر روی محور  $x$ ها تصویر کنیم. نقاطی که تصویر را شامل می‌شود دامنه تعریف تابع است، پس  $D_f = (-1, 4)$  و به همین ترتیب تصویر تابع بر روی محور  $y$ ها، برد تابع است:

$$R_f = [0, 2] \Rightarrow D_f \cap R_f = [0, 2)$$

**تعیین دامنه تعریف برخی توابع خاص**

1  $y = \frac{p(x)}{q(x)} \Rightarrow D = \mathbb{R} - \{x : q(x) = 0\}$

اگر  $p(x)$  و  $q(x)$  دو چندجمله‌ای باشند:

2  $y = \sqrt[n]{p(x)} \Rightarrow \begin{cases} \text{زوج } n \Rightarrow D = \{x : p(x) \geq 0\} \\ \text{فرد } n \Rightarrow D = \mathbb{R} \end{cases}$

3  $y = \log_{q(x)} p(x) \Rightarrow D = \{x : p(x) > 0, q(x) > 0, q(x) \neq 1\}$

4  $y = \tan p(x) \Rightarrow D = \{x : p(x) \neq k\pi + \frac{\pi}{2}, k \in \mathbb{Z}\}$

5  $y = \cot p(x) \Rightarrow D = \{x : p(x) \neq k\pi, k \in \mathbb{Z}\}$



**مثال** دامنهٔ تعریف هر یک از توابع زیر را بیابید.

**۱**  $f(x) = \sqrt{4x - x^2} \log(x - 2)$

**۲**  $f(x) = \frac{\tan \pi x}{\sqrt{4 - x^2}}$

**پاسخ ۱** برای آن که دامنهٔ تعریف تابع را به دست آوریم کافی است تک تک اجزای تابع تعریف شده باشد:

$$\begin{cases} 4x - x^2 \geq 0 \Rightarrow 0 \leq x \leq 4 \\ x - 2 > 0 \Rightarrow x > 2 \end{cases} \Rightarrow D_f = [0, 4] \cap (2, +\infty) = (2, 4]$$

$$4 - x^2 > 0 \Rightarrow x \in (-2, 2)$$

**۲** مانند حالت قبل ابتدا  $x$  را چنان می‌یابیم که هر یک از اجزاء تابع تعریف شده باشد.

$$\tan \pi x : \pi x \neq k\pi + \frac{\pi}{2} \Rightarrow x \neq k + \frac{1}{2} \quad k \in \mathbb{Z}$$

$$D_f = (-2, 2) - \left\{ \pm \frac{1}{2}, \pm \frac{3}{2} \right\}$$

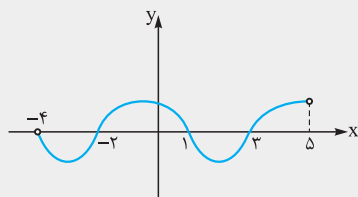

**نست** نمودار تابع  $y = f(x - 2)$  مطابق شکل مقابل است. دامنهٔ تعریف  $y = \log \frac{f(x)}{x+1}$  کدام است؟

(۱)  $(-4, -2) \cup (3, 5)$

(۲)  $(-6, -4) \cup (1, 3)$

(۳)  $(-2, 1)$

(۴)  $(1, 3)$

**پاسخ** گزینهٔ «۲» اولاً برای رسم نمودار  $f(x)$  کافی است شکل داده شده را دو واحد به سمت چپ انتقال دهیم. ثانیاً جدول تعیین علامت  $\frac{f(x)}{x+1}$  را رسم می‌کنیم.

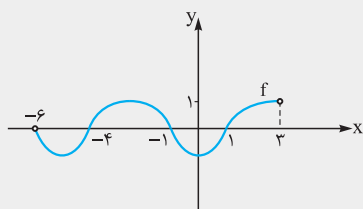

$x$	-6	-4	-1	1	3
$f(x)$	ت.ن.	ت.	-	+	+
$x+1$	-	-	-	+	+
$\frac{f(x)}{x+1}$	ت.ن.	ت.	+	-	ت.

$$D_y = (-6, -4) \cup (1, 3)$$

**نست** هرگاه دامنهٔ تعریف تابع  $f(x) = \sqrt{(2a-1)x^2 + 4ax + b} - 2$  بازهٔ  $[2, +\infty)$  باشد، مقدار  $ab$  کدام است؟

(۴) ۲

(۳) -۱

(۲) ۱

(۱) -۲

**پاسخ** گزینهٔ «۳» برای آن که  $D_f = [2, +\infty)$  باشد عبارت زیر را دیکال از درجهٔ اول باشد. زیرا:

$$\Delta < 0 \Rightarrow \begin{array}{c|c} x & \\ \hline y & a \text{ موافق علامت} \end{array} \quad \Delta = 0 \Rightarrow \begin{array}{c|c} x & -\frac{b}{2a} \\ \hline y & a \text{ موافق} \end{array}$$

$$\Delta > 0 \Rightarrow \begin{array}{c|cc} x & x_1 & x_2 \\ \hline y & a \text{ موافق} & a \text{ مخالف} & a \text{ موافق} \end{array}$$

پس هیچ‌گاه جواب به صورت  $[\alpha, +\infty)$  نیست. به همین جهت  $2a - 1 = 0$  یعنی  $a = \frac{1}{2}$ .

عبارت زیر را دیکال به ازای  $x = 2$  برابر صفر است، پس:  $f(x) = \sqrt{2x + b} - 2 \Rightarrow 4 + b - 2 = 0 \Rightarrow b = -2 \Rightarrow f(x) = \sqrt{2x - 4} \Rightarrow ab = -1$

**روش‌های یافتن برد توابع**

**۱** در تابع  $y = f(x)$  ابتدا  $x$  را برحسب  $y$  پیدا می‌کنیم، سپس دامنهٔ ضابطهٔ به دست آمده را محاسبه می‌کنیم و آن را به عنوان برد  $f$  می‌پذیریم.

$$f(x) = \frac{x^2 + 3x + 1}{x} \Rightarrow y = \frac{x^2 + 3x + 1}{x} \Rightarrow xy = x^2 + 3x + 1$$

$$x^2 + (3 - y)x + 1 = 0 \Rightarrow x = \frac{y - 3 \pm \sqrt{y^2 - 6y + 9 - 4}}{2} = \frac{y - 3 \pm \sqrt{y^2 - 6y + 5}}{2}$$

$$y^2 - 6y + 5 \geq 0 \Rightarrow (y - 1)(y - 5) \geq 0 \Rightarrow y \geq 5 \text{ یا } y \leq 1 \Rightarrow R_f = (-\infty, 1] \cup [5, +\infty)$$

**نست** برد تابع  $y = x + \sqrt{x^2 + 4}$  در کدام گزینه آمده است؟

(۴)  $(1, +\infty)$

(۳)  $(0, +\infty)$

(۲)  $\mathbb{R}$

(۱)  $\mathbb{R} - \{0\}$



ریاضی پایه و حسابان جامع نردبام- فصل یازدهم

پاسخ گزینه ۳ ابتدا  $x$  را بر حسب  $y$  به دست می آوریم.

$$y - x = \sqrt{x^2 + 4} \Rightarrow y - x \geq 0 \Rightarrow y \geq x \Rightarrow y^2 + x^2 - 2xy = x^2 + 4 \Rightarrow x = \frac{y^2 - 4}{2y}$$

ظاهراً باید تنها  $y \neq 0$  را در نظر گرفت اما شرط  $y \geq x$  را در کنار این شرط باید مد نظر داشته باشیم.

$$y \geq x \Rightarrow y \geq \frac{y^2 - 4}{2y} \Rightarrow y - \frac{y^2 - 4}{2y} \geq 0 \Rightarrow \frac{y^2 + 4}{2y} \geq 0 \Rightarrow y > 0$$

پس  $R_f = (0, +\infty)$

گاهی می توانیم نمودار تابع را رسم کنیم و به کمک رسم برد تابع را به دست آوریم.

نست اگر نمودار  $f$  مطابق شکل مقابل باشد، برد تابع  $y = 3 - 2|f(x)|$  در کدام گزینه آمده است؟

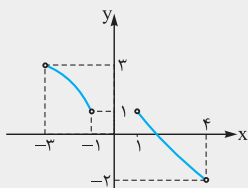

(۱)  $(-2, 4]$

(۲)  $[-3, 3]$

(۳)  $(-3, 3)$

(۴)  $(-2, 4)$

پاسخ گزینه ۳ اولاً نمودار  $y_1 = |f(x)|$  مطابق شکل مقابل است.

تصویر  $|f|$  روی محور عرضها بازه  $[0, 3]$  است. پس:  $0 \leq |f| < 3 \Rightarrow -6 < -2|f(x)| \leq 0$

$$-3 < 3 - 2|f(x)| \leq 3 \Rightarrow R_y = (-3, 3]$$

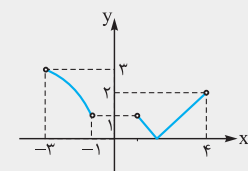

۳ به نابرابریهای زیر دقت کنید:

۱)  $a > 0 : a + \frac{1}{a} \geq 2$

۲)  $a < 0 : a + \frac{1}{a} \leq -2$

۳)  $a, b > 0 : a + b \geq 2\sqrt{ab}$

از این دست نابرابریها زیاد داریم که می توانیم به کمک آنها برد توابع را به دست آوریم.

نست برد تابع  $y = x + 2 + \frac{4}{x-1}$  در کدام گزینه آمده است.

(۴)  $[4, +\infty) \cup (-\infty, -1]$

(۳)  $[7, +\infty) \cup (-\infty, -1]$

(۲)  $[4, +\infty) \cup (-\infty, -4]$

(۱)  $[7, +\infty)$

$a, b > 0 : a + b \geq 2\sqrt{ab}$

پاسخ گزینه ۳ یکی از نابرابریهای مهم آن است که:

$$x + 2 + \frac{4}{x-1} = x - 1 + \frac{4}{x-1} + 3$$

بدین ترتیب اگر تابع را به صورت مقابل بنویسیم داریم:

$$\left. \begin{aligned} x-1 > 0 : x-1 + \frac{4}{x-1} &\geq 2\sqrt{(x-1) \times \frac{4}{x-1}} \Rightarrow y \geq 7 \\ x-1 < 0 : x-1 + \frac{4}{x-1} &\leq -2\sqrt{(x-1) \times \frac{4}{x-1}} \Rightarrow y \leq -1 \end{aligned} \right\} \Rightarrow R_f = [7, +\infty) \cup (-\infty, -1]$$

نست برد تابع  $y = 3 - 2\sqrt{4x - x^2}$  در کدام گزینه آمده است؟

(۴)  $[-2, 4]$

(۳)  $[-4, 2]$

(۲)  $[-1, 2]$

(۱)  $[1, 3]$

پاسخ گزینه ۲ با فرض آن که  $4x - x^2 = 4 - (x-2)^2$  داریم:

$$(x-2)^2 \geq 0 \Rightarrow 4 - (x-2)^2 \leq 4 \Rightarrow \sqrt{4 - (x-2)^2} \leq 2 \Rightarrow 0 \leq \sqrt{4x - x^2} \leq 2 \Rightarrow -4 \leq -2\sqrt{4x - x^2} \leq 0 \Rightarrow -1 \leq 3 - 2\sqrt{4x - x^2} \leq 3$$

پس  $R_y = [-1, 3]$

نساوی دو تابع

دو تابع  $f$  و  $g$  را برابر گوئیم هرگاه دو شرط زیر همزمان برقرار باشند:

۲ برای هر  $x$  از دامنه آنها مقادیر دو تابع با هم برابر باشند.

۱)  $D_f = D_g$

**نست** اگر  $f(x) = x^2 + 2x + 4$  و  $g(x) = \begin{cases} \frac{x^2 - 8}{x + k} & x \neq -k \\ m & x = -k \end{cases}$  با هم برابر باشند، مقدار  $mk$  چه قدر است؟

۱۲ (۴)

۲۴ (۳)

-۱۲ (۲)

-۲۴ (۱)

**پاسخ** گزینه «۱» با توجه به آن که  $D_f = \mathbb{R}$  پس باید  $D_g = \mathbb{R}$  باشد؛ از طرفی  $k = -2$  زیرا:

$$g(x) = \begin{cases} \frac{(x-2)(x^2+2x+4)}{x-2} & x \neq 2 \\ m & x = 2 \end{cases} \Rightarrow g(x) = \begin{cases} x^2+2x+4 & x \neq 2 \\ m & m = 2 \end{cases}$$

$$f(2) = 12 \Rightarrow g(2) = 12 \Rightarrow m = 12, k = -2 \Rightarrow mk = -24$$

### انواع تابع

#### ۱) تابع ثابت

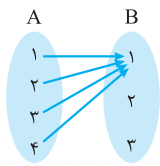

$f: A \rightarrow B$  را تابع ثابت می‌گوییم هرگاه برد آن تک عضوی باشد. به عنوان مثال  $y = \sin^2 x + \cos^2 x$  یا  $y = \sqrt{[x] + [-x]}$  مثال‌هایی از تابع ثابت هستند یا تابع مقابل تابع ثابت  $f(x) = 1$  است.

**نست** اگر  $f(x) = \frac{mx+4}{x+m}$  تابعی ثابت باشد،  $|f(m)|$  چه عددی است؟

صفر (۴)

۴ (۳)

۲ (۲)

۱ (۱)

**پاسخ** گزینه «۲» برای آن که تابع ثابت باشد باید تغییرات  $x$  در مقدار آن بی‌تأثیر باشد، به عبارتی:

$$f(x) = \frac{m(x+\frac{4}{m})}{(x+m)} \Rightarrow x + \frac{4}{m} = x + m \Rightarrow \frac{4}{m} = m \Rightarrow m = \pm 2$$

$$\left. \begin{aligned} m = 2: f(x) &= \frac{2x+4}{x+2} = 2 \Rightarrow f(2) = 2 \\ m = -2: f(x) &= \frac{-2x+4}{x-2} = -2 \Rightarrow f(-2) = -2 \end{aligned} \right\} \Rightarrow |f(m)| = 2$$

#### ۲) تابع همانی

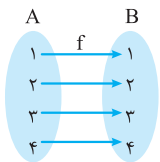

$f: A \rightarrow B$  را تابع همانی می‌گوییم هرگاه  $\forall x \in A: f(x) = x$ ؛ به عبارتی به هر عضوی از مجموعه  $A$  خودش را نسبت می‌دهد.

**نست** اگر  $f$  تابعی ثابت و  $g$  تابعی همانی باشد، به طوری که  $f(3) + 2g(1) = 8$ ، مقدار  $2g(3) - f(2)$  چه عددی است؟

۸ (۴)

صفر (۳)

۴ (۲)

۷ (۱)

**پاسخ** گزینه «۳» چون  $g$  تابعی همانی است پس  $g(1) = 1$  لذا  $f(3) = 6$ ؛ از طرفی  $f$  تابع ثابت است، پس:

$$\forall x \in D_f: f(x) = 6$$

$$2g(3) - f(2) = 2 \times 3 - 6 = 0$$

بدین شکل داریم:

#### ۳) تابع خطی

هر تابع با ضابطه  $y = ax + b$  که  $a, b \in \mathbb{R}$  را تابعی خطی می‌گوییم. در حالتی که  $a = 0$  تابع خطی به تابع ثابت  $y = b$  تبدیل می‌شود.

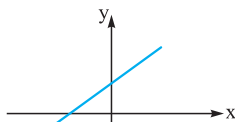

$$a > 0, b > 0$$

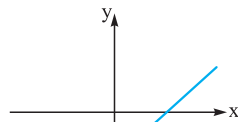

$$a > 0, b < 0$$

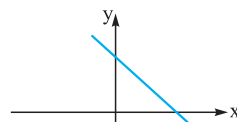

$$a < 0, b > 0$$

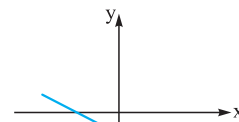

$$a < 0, b < 0$$

در حالتی که  $a > 0$ ، تابع صعودی اکید و در حالتی که  $a < 0$ ، تابع نزولی اکید خواهد بود.



**نست** اگر نمودار  $f$  شکل مقابل باشد، دامنهٔ تعریف  $y = \log(f(2x-3) - f(x-2))$  کدام است؟

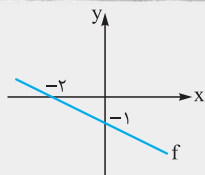

- (1)  $(-\infty, 3)$
- (2)  $(2, +\infty)$
- (3)  $(-\infty, 1)$
- (4)  $(\frac{3}{4}, +\infty)$

**پاسخ** گزینهٔ «3» ابتدا ضابطهٔ تابع خطی  $f$  را به دست می‌آوریم:

$$\left. \begin{array}{l} A(0, -1) \in f \\ B(-2, 0) \in f \\ f(x) = ax + b \end{array} \right\} \Rightarrow \begin{cases} b = -1 \\ -2a + b = 0 \Rightarrow a = -\frac{1}{2} \end{cases} \Rightarrow f(x) = -\frac{1}{2}x - 1$$

تابع  $y = \log(g(x))$  به شرطی تعریف شده است که  $g(x) > 0$  باشد. پس:

$$\begin{aligned} f(2x-3) - f(x-2) > 0 &\Rightarrow f(2x-3) > f(x-2) \Rightarrow -\frac{1}{2}(2x-3) - 1 > -\frac{1}{2}(x-2) - 1 \\ \Rightarrow -x + \frac{3}{2} - 1 > -\frac{1}{2}x + 1 - 1 &\Rightarrow x < 1 \Rightarrow D_y = (-\infty, 1) \end{aligned}$$

## پرسش‌های چهارگزینه‌ای

### تعریف تابع و ضابطه

۵۶۷- اگر  $f = \{(2m+1, 3), (2, m+1), (7, 2), (2, m^2-5)\}$  تابع باشد،  $f(m-1)$  چه عددی است؟

- (1) 2
- (2) -2
- (3) 3
- (4) -1

(سراسری ۸۵)

۵۶۸- رابطهٔ  $R = \{(3, m^2), (2, 1), (-3, m), (-2, m), (3, m+2), (m, 4)\}$  به ازای کدام مقدار  $m$  یک تابع است؟

- (1) -2
- (2) -1
- (3) 2
- (4) هیچ مقدار  $m$

۵۶۹- در کدام گزینه،  $y$  تابعی از  $x$  است؟

- (1)  $y^2 - xy = 0$
- (2)  $|x-1| + |y+1| = 1$
- (3)  $|x-1| + |y^2-1| = 0$
- (4)  $x^2 + 2xy + y^2 = 0$

۵۷۰- در کدام گزینه،  $y$  تابعی از  $x$  است؟

- (1)  $y^2 = x$
- (2)  $y^2 - y = x$
- (3)  $y^2 + y^2 = x$
- (4)  $y^2 + 3y^2 + 3y = x$

۵۷۱- در کدام گزینه،  $y$  تابعی از  $x$  است؟

- (1)  $[x] = [y]$
- (2)  $\frac{|y|}{y} = \cos(\pi[x])$
- (3)  $|y| = \sin(\frac{\pi x}{|x|})$
- (4)  $|y| = \cos(\frac{\pi x}{|x|})$

۵۷۲- اگر  $f = \{(x, y) : x^2 + 4y^2 + 2x - 12y = k\}$  یک تابع غیرتهی باشد، مقدار  $k$  کدام است؟

- (1) 10
- (2) -10
- (3) 4
- (4) -4

۵۷۳- در کدام رابطهٔ زیر  $y$  تابعی از  $x$  است؟

- (1)  $\frac{x}{y} + \frac{y}{x} = 2$
- (2)  $\frac{x}{y} - \frac{y}{x} = 1$
- (3)  $\frac{|y|}{x} - x = 1$
- (4)  $1 + y^2 = x + 2y$

(سراسری ۸۵)

۵۷۴- دو تابع  $f$  و  $g$  به صورت مجموعهٔ زوج‌های مرتب بیان شده‌اند. در حالت کلی کدام رابطه ممکن است تابع نباشد؟

- (1)  $f \cup g$
- (2)  $f \cap g$
- (3)  $f - g$
- (4)  $f \circ g$

۵۷۵- با ۴۸ متر طناب در کنار یک رودخانه، زمینی به شکل مستطیل جدا کرده‌ایم. اگر عرض مستطیل را  $x$  فرض کنیم، مساحت مستطیل به صورت

تابعی بر حسب  $x$  کدام است؟ ( $x \leq t$ )

- (1)  $y = 48x - x^2, 0 < x < 48$
- (2)  $y = 48x - 2x^2, 0 < x < 24$
- (3)  $y = 48x - x^2, 0 < x \leq 12$
- (4)  $y = 48x - 2x^2, 0 < x \leq 16$

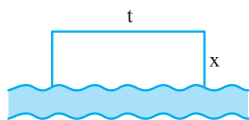

۵۷۶- خط  $d$  مطابق شکل از نقطهٔ  $(1, 2)$  عبور می‌کند. اگر مساحت مثلث  $OAB$  تابعی از طول نقطهٔ  $A$  باشد ضابطهٔ این تابع کدام است؟

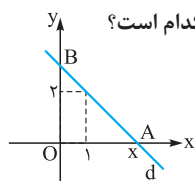

- (1)  $\frac{2x^2}{x-1}$
- (2)  $\frac{x^2}{x-1}$
- (3)  $\frac{x^2}{x+1}$
- (4)  $\frac{2x^2}{x+1}$



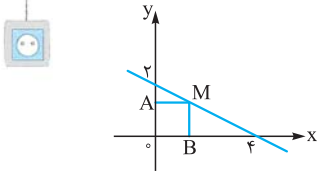

۵۷۷- مساحت مستطیل برحسب طول نقطه M در کدام گزینه آمده است؟

(۱)  $S = -\frac{1}{2}x^2 + 4x, 0 < x < 4$

(۲)  $S = -\frac{1}{2}x^2 + 2x, 0 < x < 4$

(۳)  $S = \frac{1}{2}x^2 - 2x, 0 < x < 4$

(۴)  $S = \frac{1}{2}x^2 + 4x, 0 < x < 4$

۵۷۸- مخروط قائم به شعاع قاعده r و ارتفاع h در کره‌ای به شعاع R = ۵ محاط شده است، حجم مخروط را به صورت تابعی برحسب h نوشته‌ایم،

V کدام است؟

(۴)  $V = \frac{\pi}{3}h^2(\Delta - h)$

(۳)  $V = \frac{\pi}{3}h(\Delta^2 - h^2)$

(۲)  $V = \frac{\pi}{3}h(2\Delta - h^2)$

(۱)  $V = \frac{\pi}{3}h^2(\Delta - h)$

۵۷۹- مساحت ناحیه رنگ شده در شکل مقابل تابعی از زاویه x برحسب رادیان است. ضابطه این تابع کدام است؟

(۲)  $2(x - \sin x)$

(۱)  $x - \sin x$

(۴)  $2x - \sin x$

(۳)  $\frac{1}{2}(x - \sin x)$

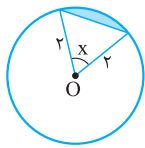

۵۸۰- اگر  $A = \{1, 2, 3, 4, 5\}$  چند تابع  $f: A \rightarrow A$  وجود دارد که  $f(1) = 1$ ؟

(۴) ۵

(۳) ۴

(۲) ۵

(۱) ۴

۵۸۱- اگر  $A = \{1, 2, 3, 4\}$  و  $B = \{a, b, c\}$ ، چند تابع مانند f از A به B می‌توان نوشت به طوری که  $f(2) \neq b$  باشد؟

(۴) ۲۷

(۳) ۵۴

(۲) ۹

(۱) ۳۶

۵۸۲- اگر  $f: A \rightarrow A$  و  $A = \{1, 2, 3, 4, 5\}$  یک تابع باشد، تعداد توابعی مانند f که  $f(a) + a$  عدد زوج باشد، چه تعداد است؟

(۴) ۱۲۵

(۳) ۱۲۰

(۲) ۲۱۶

(۱) ۱۰۸

۵۸۳- اگر  $f(x-1) + f(2) = \sqrt{x+1} - 4$  مقدار  $f(7)$  چه عددی است؟

(۴) صفر

(۳)  $-\frac{1}{2}$

(۲)  $\frac{1}{2}$

(۱) ۱

۵۸۴- اگر  $f(x) = \begin{cases} x^2 + 2x + a & x \leq 2 \\ x^2 + 2x + 3 & x > 2 \end{cases}$  تابع باشد، حاصل  $f(\sqrt{2} - 1)$  کدام است؟

(۴) ۴

(۳) ۵

(۲)  $\frac{15}{4}$

(۱)  $\frac{13}{4}$

۵۸۵- اگر  $f(x + \frac{2}{x}) = x^2 + \frac{4}{x^2}$  مقدار  $f(\sqrt{10})$  کدام است؟

(۴)  $4\sqrt{10}$

(۳)  $3\sqrt{10}$

(۲)  $2\sqrt{10}$

(۱)  $\sqrt{10}$

۵۸۶- اگر  $f(x) + xf(-x) = x + 3$  باشد، حاصل  $f(3)$  کدام است؟

(۴)  $-\frac{1}{5}$

(۳)  $\frac{1}{5}$

(۲)  $-\frac{3}{5}$

(۱)  $\frac{3}{5}$

۵۸۷- اگر  $f(\frac{1}{x}) - 2f(x) = x^2 + \frac{1}{x}$  حاصل  $f(2)$  کدام است؟

(۴)  $\frac{45}{4}$

(۳)  $-\frac{15}{4}$

(۲)  $\frac{15}{4}$

(۱)  $-\frac{45}{4}$

۵۸۸- به فرض آن که  $f(x) - 3f(-\frac{1}{x}) = 6x + \frac{3}{x}$  مقدار  $f(3)$  در کدام گزینه آمده است؟

(۴)  $-\frac{4}{7}$

(۳)  $\frac{4}{7}$

(۲)  $-\frac{7}{4}$

(۱)  $\frac{7}{4}$

دامنه توابع

۵۸۹- دامنه تعریف تابع f با ضابطه  $f(x) = \sqrt{4x - x^2} - 2\sqrt{2x - x^2} + 3$  شامل چند عدد صحیح است؟

(۴) ۵

(۳) ۴

(۲) ۳

(۱) ۲

(سراسری ۹۶)

۵۹۰- اگر عبارت  $\sqrt{\frac{2}{x^2} - \frac{9}{x}} + \sqrt{2x - x^2}$  عدد حقیقی باشد، مجموعه مقادیر x در کدام بازه است؟

(۴)  $[-\frac{2}{3}, 0) \cup (0, \frac{2}{3}]$

(۳)  $[-\frac{2}{3}, 0) \cup (0, 2]$

(۲)  $[-\frac{2}{3}, \frac{2}{3}]$

(۱)  $[\frac{2}{3}, 2]$



۵۹۱- دامنه تابع  $y = \frac{1+x}{x^3+6x^2+ax}$  فقط دو عدد حقیقی را شامل نمی‌شود.  $a$  کدام است؟

- (۱) -۷ (۲) ۹ (۳) -۹ (۴) ۷

۵۹۲- دامنه تابع  $y = \frac{x-1}{2x^2+8x+a}$  به صورت  $\mathbb{R} - \{b\}$  می‌باشد، مقدار  $a+b$  کدام است؟

- (۱) ۱۵ (۲) ۵ (۳) ۱۰ (۴) ۶

۵۹۳- هرگاه دامنه تعریف  $f(x) = \sqrt{ax^2+bx+c}$  بازه  $[2, +\infty)$  باشد به طوری که  $f(6) = 4$ ، مقدار  $f(11)$  چه عددی است؟

- (۱) ۴ (۲) ۶ (۳) ۳ (۴) ۲

۵۹۴- دامنه تابع  $y = \sqrt{mx^2-4x+3+m}$  برابر  $\mathbb{R}$  است. حدود  $m$  کدام است؟

- (۱)  $m \leq -4, m \geq 1$  (۲)  $m \geq 1$  (۳)  $0 < m \leq 1$  (۴)  $-4 \leq m \leq 1$

۵۹۵- نمودار  $f$  و  $g$  در شکل زیر رسم شده است. اگر نقطه تلاقی آن‌ها  $A(\frac{1}{5}, \frac{1}{5})$  باشد. دامنه تعریف تابع  $y = \sqrt{f(x)g(x)}$  کدام است؟

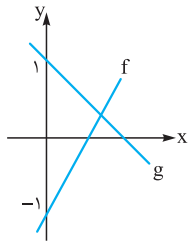

- (۱)  $[\frac{1}{3}, \frac{1}{3}]$

- (۲)  $[\frac{1}{6}, \frac{1}{3}]$

- (۳)  $[\frac{1}{6}, \frac{1}{5}]$

- (۴)  $[\frac{1}{12}, \frac{1}{6}]$

(سراسری ۹۲)

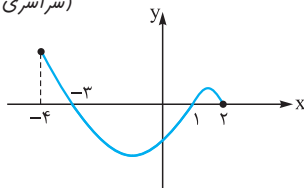

۵۹۶- شکل روبه‌رو نمودار تابع  $y = f(x)$  است. دامنه تابع  $y = \sqrt{xf(x)}$  کدام است؟

- (۱)  $[0, 2]$

- (۲)  $[-3, 2]$

- (۳)  $[-4, -3] \cup [1, 2]$

- (۴)  $[-3, 0] \cup [1, 2]$

(سراسری ۹۷)

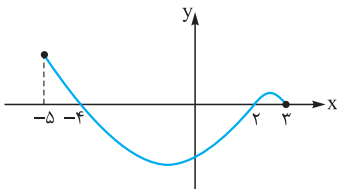

۵۹۷- اگر نمودار  $f$  شکل مقابل باشد، دامنه  $y = \sqrt{\frac{x-1}{f(x)}}$  در کدام گزینه آمده است؟

- (۱)  $[1, 2) \cup (-5, -4)$

- (۲)  $(2, 3) \cup (-5, -4)$

- (۳)  $(2, 3) \cup (-4, 1]$

- (۴)  $(-4, 2)$

(سراسری ۹۷)

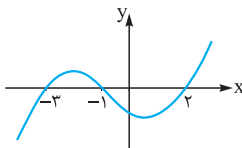

۵۹۸- شکل زیر، نمودار تابع با ضابطه  $f(x)$  است. دامنه تابع غیرنقطه‌ای  $\sqrt{(x+1)f(x)}$ ، کدام است؟

- (۱)  $[-3, 2]$

- (۲)  $[-1, +\infty)$

- (۳)  $(-\infty, -1]$

- (۴)  $\mathbb{R} - (-3, 2)$

(سراسری ۹۳)

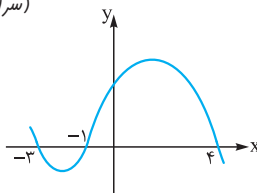

۵۹۹- شکل زیر، نمودار تابع  $y = f(x-2)$  است، دامنه تابع با ضابطه  $y = \sqrt{xf(x)}$  کدام است؟

- (۱)  $[-1, 1] \cup [0, 6]$

- (۲)  $[-3, 1] \cup [0, 2]$

- (۳)  $[-5, -3] \cup [-1, 2]$

- (۴)  $[-5, -3] \cup [0, 2]$

۶۰۰- دامنه تعریف  $f(x) = \sqrt{2[x] - [x+1]}$  کدام است؟

- (۱)  $[\frac{1}{2}, \frac{3}{2}]$

- (۲)  $[\frac{1}{2}, +\infty)$

- (۳)  $[-\frac{1}{2}, \frac{1}{2}]$

- (۴)  $[1, +\infty)$

۶۰۱- دامنه تابع  $f(x) = \sqrt{2 - \log(3-x)}$  در کدام گزینه آمده است؟

- (۱)  $(-\infty, 10^3)$

- (۲)  $[-10^3, 3)$

- (۳)  $[-97, 3)$

- (۴)  $(-\infty, 3)$

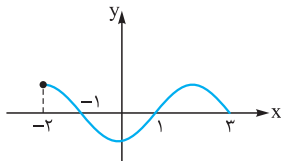

(سراسری ۸۹)

۶۰۲- دامنه تعریف  $f(x) = \log_3(1 - \log(x-2))$  در کدام گزینه آمده است؟

- (۱)  $(2, 10)$  (۲)  $(2, 12)$  (۳)  $(2, 4)$  (۴)  $(2, 8)$

۶۰۳- دامنه تابع  $y = \log_{(b-x)}(x-a)$  به صورت  $\{c\} - (2, 4)$  می‌باشد. حاصل  $a + b + c$  کدام است؟

- (۱) ۹ (۲) ۷ (۳) ۵ (۴) ۳

۶۰۴- نمودار  $f$  شکل مقابل است. دامنه تعریف  $y = \log(|x|f(x))$  در کدام گزینه آمده است؟

- (۱)  $(-2, -1) \cup (1, 3)$   
 (۲)  $(-1, 0)$   
 (۳)  $(-1, 0) \cup (1, 3)$   
 (۴)  $(0, 3)$

مشاوی توابع

۶۰۵- دو تابع  $f$  و  $g$  بر روی اعداد حقیقی تعریف شده‌اند. در کدام حالت دو تابع مساوی‌اند؟

(۱)  $f(x) = \frac{\sqrt{x^2}}{|x|}$  و  $g(x) = 1$  (۲)  $f(x) = \sqrt{x^2 - 5x + 6}$  و  $g(x) = \sqrt{x-2} \times \sqrt{x-3}$

(۳)  $f(x) = \frac{x}{|x|}$  و  $g(x) = \frac{|x|}{x}$  (۴)  $f(x) = \sqrt{x^2}$  و  $g(x) = x$

۶۰۶- در کدام گزینه، توابع  $f$  و  $g$  برابرند؟

(۱)  $\begin{cases} f(x) = \sqrt{x-1} + \sqrt{x+1} \\ g(x) = \sqrt{2x-2} + \sqrt{2x+2} \end{cases}$  (۲)  $\begin{cases} f(x) = \sqrt{4-x} \times \sqrt{2+x} \\ g(x) = \sqrt{-x^2 + 2x + 8} \end{cases}$

(۳)  $\begin{cases} f(x) = \frac{\sqrt{x^2 - 2x + 1}}{x+3} \\ g(x) = \frac{x-1}{x+3} \end{cases}$  (۴)  $\begin{cases} f(x) = \frac{\sqrt{x-2}}{\sqrt{x-3}} \\ g(x) = \sqrt{\frac{x-2}{x-3}} \end{cases}$

۶۰۷- اگر توابع  $f(x) = \frac{x+2}{x-1}$  و  $g(x) = \frac{x^2 + cx + d}{x^2 + ax + b}$  با یکدیگر برابر باشند،  $c + d$  کدام است؟

- (۱) ۱ (۲) -۱ (۳) ۲ (۴) -۲

۶۰۸- در کدام گزینه، توابع  $f$  و  $g$  برابرند؟

(۱)  $\begin{cases} f(x) = \sqrt{(x-1)(x+2)^2} \\ g(x) = (x+2)\sqrt{x-1} \end{cases}$  (۲)  $\begin{cases} f(x) = \sqrt{(x-1)(x+2)^2} \\ g(x) = |x+2|\sqrt{x-1} \end{cases}$

(۳)  $\begin{cases} f(x) = \sqrt{(x+2)(x-1)^2} \\ g(x) = |x-1|\sqrt{x+2} \end{cases}$  (۴)  $\begin{cases} f(x) = \sqrt{-x^2} \\ g(x) = x\sqrt{-x} \end{cases}$

۶۰۹- اگر توابع  $f(x) = \begin{cases} \frac{x^2 + 2x^2 - x - 2}{x^2 - 1} & x \neq \pm 1 \\ \frac{ax + 2}{x + b} & x = \pm 1 \end{cases}$  و  $g(x) = x + c$  با هم برابر باشند،  $b + c$  کدام است؟

- (۱) ۱ (۲) ۱/۵ (۳) ۲ (۴) ۲/۵

۶۱۰- تابع  $f(x) = \sqrt{|x| + |-x|}$  با کدام تابع برابر است؟

(۱)  $g(x) = \frac{1}{|x| + |1-x|}$  (۲)  $g(x) = \sqrt{-\cos^2 \pi x}$  (۳)  $g(x) = \sqrt{-\sin^2 \pi x}$  (۴)  $g(x) = \left[ \frac{x^2}{x^2 + 1} \right]$

(سراسری ۹۷)

۶۱۱- کدام یک از توابع زیر با تابع  $y = \log \frac{x-2}{x}$  برابر است؟

(۱)  $\log(x-2) - \log x$  (۲)  $\log \frac{x^2 - 4}{x^2 + 2x}$  (۳)  $\frac{1}{2} \log \left( \frac{x-2}{x} \right)^2$  (۴)  $2 \log \sqrt{\frac{x-2}{x}}$



برد توابع

۶۱۲- برد تابع  $y = \frac{x^2 + 3x - 4}{x - 1}$  به صورت  $\mathbb{R} - \{b\}$  است. مقدار  $b$  کدام است؟

- ۱ (۱)  $-4$  (۲)  $5$  (۳)  $9$  (۴)

۶۱۳- برد تابع  $y = \frac{(x-1)^2(x-2)}{x^2-3x+2}$  کدام است؟

- (۱)  $(0, +\infty)$  (۲)  $(0, +\infty)$  (۳)  $(0, +\infty) - \{1\}$  (۴)  $(0, +\infty) - \{0\}$

۶۱۴- برد تابع  $f(x) = \begin{cases} \frac{1}{x} & x < 1, x \neq 0 \\ \sqrt{x-2} & x > 2 \end{cases}$  کدام است؟

- (۱)  $\mathbb{R} - [0, 1]$  (۲)  $\mathbb{R} - \{0, 1\}$  (۳)  $(0, +\infty)$  (۴)  $\mathbb{R} - \{0\}$

۶۱۵- برد  $y = x + \sqrt{x^2 - 4x + 4}$  در کدام گزینه آمده است؟

- (۱)  $(1, +\infty)$  (۲)  $[2, +\infty)$  (۳)  $[0, +\infty)$  (۴)  $[3, +\infty)$

۶۱۶- برد تابع  $f(x) = |x| + 2|x-1|$  کدام است؟

- (۱)  $[2, +\infty)$  (۲)  $[1, +\infty)$  (۳)  $[0, +\infty)$  (۴)  $[3, +\infty)$

۶۱۷- برد تابع  $f(x) = \begin{cases} x+2 & x \geq 3 \\ x^2 - 2x + 2 & 0 \leq x < 3 \\ |x| + 2 & x < 0 \end{cases}$  کدام است؟

- (۱)  $[1, +\infty)$  (۲)  $[1, 5]$  (۳)  $[2, +\infty)$  (۴)  $\mathbb{R}$

۶۱۸- اگر برد تابع  $y = x + a \frac{|x|}{x}$  برابر  $\mathbb{R}$  باشد، حدود  $a$  کدام است؟

- (۱)  $-1 < a < 1$  (۲)  $a < 0$  (۳)  $a > 0$  (۴)  $|a| > 1$

۶۱۹- نمودار تابع  $y = x + a|x + 2a|$  به صورت مقابل است. برد این تابع کدام است؟

- (۱)  $[1, +\infty)$   
(۲)  $(-\infty, 2]$   
(۳)  $[2, +\infty)$   
(۴)  $(-\infty, 1]$

۶۲۰- برد تابع  $y = 2 - 3\sqrt{6x - x^2}$  بازه  $[a, b]$  است. مقدار  $b - a$  چه عددی است؟

- (۱)  $3$  (۲)  $6$  (۳)  $9$  (۴)  $12$

۶۲۱- دامنه و برد تابع غیر ثابت  $y = a\sqrt{4x - x^2}$  برابر است، مقدار  $a$  کدام است؟

- (۱)  $1$  (۲)  $2$  (۳)  $4$  (۴)  $8$

۶۲۲- هرگاه  $f(x) = (x - |x|)\sqrt{\frac{4-x}{x}}$ ، برد تابع  $f$  کدام است؟

- (۱)  $\{0\}$  (۲)  $[-2, 0]$  (۳)  $[0, 2]$  (۴)  $[-2, 2]$

۶۲۳- برد تابع با ضابطه  $f(x) = (x + |x|)\sqrt{\frac{2-x}{x}}$ ، کدام است؟

- (۱)  $(0, 1]$  (۲)  $[0, 2]$  (۳)  $[1, 2]$  (۴)  $(1, 3)$

۶۲۴- برد تابع  $y = x - [x + \frac{1}{3}]$  کدام است؟

- (۱)  $[\frac{1}{3}, 1)$  (۲)  $[-\frac{1}{3}, \frac{2}{3})$  (۳)  $(-\frac{1}{3}, 1)$  (۴)  $[\frac{1}{3}, \frac{2}{3})$

۶۲۵- اگر  $f(x) = x - [x]$ ، آن گاه برد تابع  $g(x) = f(2x - 3) - 2f(x)$  کدام است؟

- (۱)  $[-1, 0]$  (۲)  $[0, 1]$  (۳)  $\{-1, 0\}$  (۴)  $\{0, 1\}$

۶۲۶- برد تابع  $f(x) = \frac{\sqrt{1-x^2}}{|x^2|}$  کدام است؟

- (۱)  $[-1, 1]$  (۲)  $\{-1, 1\}$  (۳)  $\{0\}$  (۴)  $\{0, 1, -1\}$

(برگرفته از کتاب درسی)

(برگرفته از کتاب درسی)

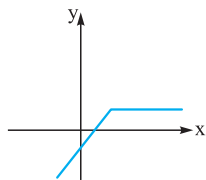

(سراسری ۹۲)

(سراسری ۹۲)



۶۲۷- در تابع با ضابطه  $f(x) = [x] + [-x] + \sqrt{\sin \pi x - 1}$  مقدار  $f(-\frac{1}{4})$  کدام است؟

- (۱) -۱ (۲) ۱ (۳) صفر (۴) تعریف نشده

۶۲۸- اگر  $f(x) = \cos^2 x + \cos^2 x$  آن گاه برد تابع  $y = [f(x)]$  چند عضو دارد؟

- (۱) ۱ (۲) ۲ (۳) ۳ (۴) ۴

۶۲۹- برد تابع  $y = \sin^4 x + \cos^4 x$  کدام است؟

- (۱)  $[0, 1]$  (۲)  $[\frac{1}{4}, 1]$  (۳)  $[0, 2]$  (۴)  $[\frac{1}{4}, 1]$

۶۳۰- کدام گزینه عضوی از برد تابع  $f(x) = x - 2\sqrt{x-2}$  است؟

- (۱) صفر (۲) -۱ (۳) ۲ (۴) -۲

### انواع توابع

۶۳۱- هرگاه  $f(x) = (2a-1)x^2 + (4a+b)x + a-b$  تابعی ثابت باشد.  $f(4)$  چه عددی است؟

- (۱)  $\frac{3}{2}$  (۲)  $\frac{5}{2}$  (۳) ۶ (۴) ۱۰

۶۳۲- اگر  $f$  تابعی ثابت و  $g$  تابعی همانی باشد به طوری که  $f(3) - 4g(2) = 5$  مقدار  $f(3) + g^{-1}(2 + f(4))$  چه عددی است؟

- (۱) ۲ (۲) ۶ (۳) ۱۱ (۴) ۱۵

۶۳۳- اگر  $f$  یک تابع خطی و تابع  $y = \frac{f(x)}{2-3x}$  برابر تابع ثابت  $x \neq \frac{2}{3}$  و  $g(x) = 2$  باشد. آن گاه  $f(2)$  کدام است؟

- (۱) -۴ (۲) -۸ (۳) -۲ (۴) -۶

۶۳۴- به فرض آن که  $f(x) = \frac{a-2x}{5x+3}$  تابعی ثابت باشد.  $a + f(2)$  چه عددی است؟

- (۱)  $-\frac{8}{5}$  (۲)  $-\frac{6}{5}$  (۳) -۲ (۴) -۳

۶۳۵- اگر  $f$  تابع ثابت و  $g$  تابع همانی و دامنه هر دو  $\mathbb{R}$  باشد به طوری که  $f(3) = 2g(1)$  که آن گاه ریشه‌های معادله  $x^2 - 3f(x) + g(x) = 0$  کدام است؟

- (۱) ۲ و -۳ (۲) ۳ و -۲ (۳) -۲ و -۳ (۴) ۲ و ۳

۶۳۶- فرض کنید  $f(x) = \frac{|x|}{1+|x|}$  در کدام بازه تابع  $y = f(\frac{1}{x}) + \frac{1}{x}f(x)$  یک تابع ثابت است؟

- (۱)  $0 < x \leq 1$  (۲)  $-1 \leq x \leq 1$  (۳)  $x > 0$  (۴)  $x < 0$

۶۳۷- نمودار تابع  $f$  به صورت مقابل است. نمودار تابع  $y = \sqrt{2+f(x)} - 1$  کدام است؟

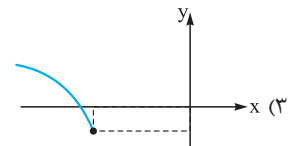
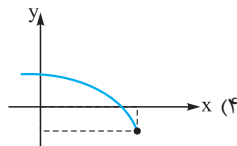
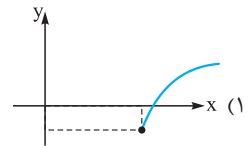
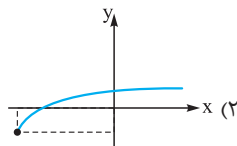
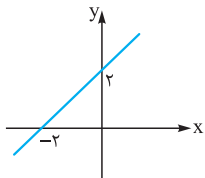

## تابع یک به یک و معکوس

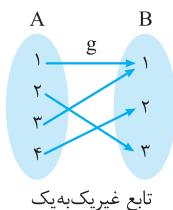
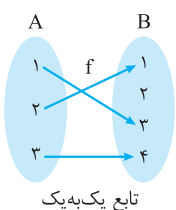

### تابع یک به یک

$f: A \rightarrow B$  را تابعی یک به یک گوئیم هرگاه برای  $x_1, x_2 \in A$  شرط زیر برقرار باشد.

$$f(x_1) = f(x_2) \Rightarrow x_1 = x_2$$



**نست** هرگاه  $f = \{(2,3), (b,6), (2,a), (a+1,2a)\}$  تابعی یک به یک باشد، مقدار  $b-a$  چه عددی است؟

**پاسخ** گزینه «۱» اولاً  $f$  باید تابع باشد، پس:

$$\begin{matrix} 1 & (1) & -1 & (2) & 2 & (3) & -2 & (4) \\ (2,3) \in f & \Rightarrow & a=3 \\ (2,a) \in f & \Rightarrow & b-a=1 \\ (b,6) \in f & \Rightarrow & b=4 \\ (a+1,2a) = (4,6) \in f & \Rightarrow & \end{matrix}$$

با توجه به تعریف، اگر  $f$  تابعی یک به یک باشد هر خط افقی، نمودار  $f$  را در بیش از یک نقطه نباید قطع کند.

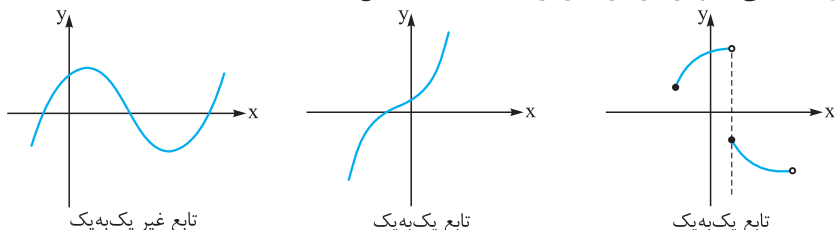

**نست** اگر  $f(x) = ax + |x-3|$  تابعی یک به یک باشد، حدود  $a$  کدام است؟

**پاسخ** گزینه «۴» اگر بپذیریم  $f$  یک تابع با ۲ ضابطه است، برای  $x \leq 3$  یک تابع خطی و برای  $x > 3$  تابع خطی دیگری خواهد بود. پس باید هر دو یک به یک باشند و به لحاظ یکنوایی مثل هم باشند؛ یعنی یا هر دو ضابطه خطی صعودی اکید و یا هر ۲ ضابطه خطی نزولی اکید باشند. پس باید ۲ شیب تابع خطی هم علامت باشند.

$$\begin{matrix} |a| \leq 1 & (1) & a > 0 & (2) & |a| \geq 2 & (3) & |a| > 1 & (4) \\ x > 3: f(x) = (a+1)x - 3 \\ x \leq 3: f(x) = (a-1)x + 3 \end{matrix} \Rightarrow (a+1)(a-1) > 0 \Rightarrow a > 1 \text{ یا } a < -1$$

**معکوس (وارون) تابع**

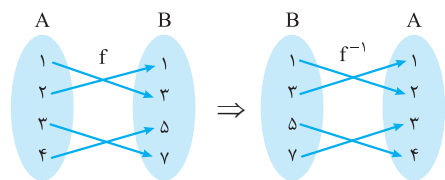

اگر  $f: A \rightarrow B$  تابعی یک به یک باشد می‌گوییم  $f$  تابعی وارون پذیر است و تعریف می‌کنیم  $f^{-1}: B \rightarrow A$  به طوری که:

$$f(\alpha) = \beta \Leftrightarrow f^{-1}(\beta) = \alpha$$

$f$  یک به یک و وارون پذیر

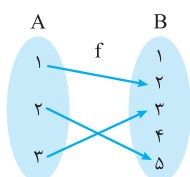

به عنوان مثال  $f(1) = 2$  پس  $f^{-1}(2) = 1$ . در این مثال ابتدا ۱ و ۴ را از  $B$  حذف می‌کنیم.

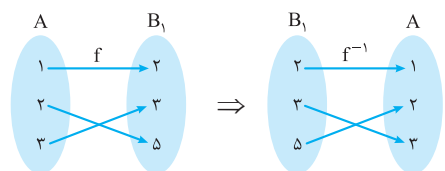

تابع به دست آمده با  $f$  برابر خواهد بود.

دقت کنید حذف اعضای اضافی در  $B$  در تعریف تابع هیچ اشکالی ندارد.

**نست** به فرض آن که  $f(x) = \frac{4x-1}{x+3}$ ، مقدار  $f^{-1}(2 + f(10))$  چه عددی است؟

**پاسخ** گزینه «۱» راه داریم:

راه اول: ابتدا ضابطه  $f^{-1}$  را به دست می‌آوریم، پس کافی است  $x$  را بر حسب  $y$  به دست آوریم.

$$y = \frac{4x-1}{x+3} \Rightarrow xy + 3y = 4x - 1 \Rightarrow xy - 4x = -1 - 3y \Rightarrow x(y-4) = -1 - 3y \Rightarrow x = \frac{3y+1}{4-y} \Rightarrow f^{-1}(x) = \frac{3x+1}{4-x}$$

$$f(10) = \frac{39}{13} = 3 \Rightarrow f^{-1}(2 + f(10)) = f^{-1}(5) = \frac{15+1}{-1} = -16$$

حالا عبارت خواسته شده را می‌یابیم:

$$f(10) = 3 \Rightarrow f^{-1}(2+3) = f^{-1}(5)$$

راه دوم: ابتدا  $f(10)$  را به دست می‌آوریم و داریم:

$$\frac{4\alpha - 1}{\alpha + 3} = 5 \Rightarrow 4\alpha - 1 = 5\alpha + 15 \Rightarrow \alpha = -16 \Rightarrow f^{-1}(2 + f(10)) = -16$$

فرض کنیم  $f^{-1}(5) = \alpha$  آن‌گاه  $f(\alpha) = 5$  پس:

**نکته** اگر تابعی یک‌به‌یک نباشد آن‌گاه وارون‌پذیر نیست لذا گاهی اوقات می‌توانیم با محدود کردن دامنه تعریف تابع، از آن یک تابع جدید و یک‌به‌یک بسازیم و سپس معکوس آن را به دست آوریم.

**سنت** تابع  $f(x) = 2x - |4 - 2x|$  در بازه‌ای وارون‌پذیر است. ضابطه  $f^{-1}(x)$  در آن بازه کدام است؟

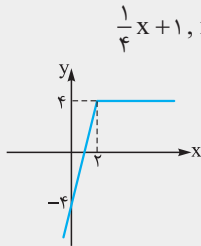

$$\frac{1}{4}x + 1, x \leq 2$$

$$\frac{1}{4}x - 1, x \geq 2$$

$$\frac{1}{4}x - 1, x \leq 2$$

$$\frac{1}{4}x + 1, x \geq 2$$

**پاسخ** گزینه «۴» اگر نمودار  $f$  را رسم کنیم مشخص می‌شود که  $f$  یک‌به‌یک و در نتیجه وارون‌پذیر نمی‌باشد.

$$f(x) = 2x - |2x - 4|$$

$$f(x) = \begin{cases} 4 & x > 2 \\ 4x - 4 & x \leq 2 \end{cases}$$

دقت کنید تابع ثابت، تابعی وارون‌پذیر نیست. پس با فرض  $x \leq 2$  تابع وارون‌پذیر خواهد بود بدین ترتیب:  $f(x) = 4x - 4$  و  $x \leq 2$ ,  $R_f = (-\infty, 4]$

$$y = 4x - 4 \Rightarrow x = \frac{y+4}{4} \Rightarrow f^{-1}(x) = \frac{1}{4}x + 1$$

تابع یک‌به‌یک و وارون‌پذیر است:

$$D_f = (-\infty, 2] \Rightarrow R_f = (-\infty, 4]$$

اما  $f$  تابع خطی صعودی اکید است، پس:

از آنجایی که  $D_{f^{-1}} = R_f$ ، پس ضابطه معکوس  $f$  به صورت  $f^{-1}(x) = \frac{1}{4}x + 1$ ,  $x \leq 4$  است.

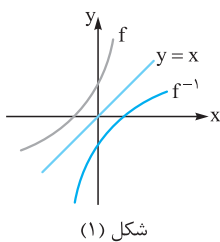

شکل (۱)

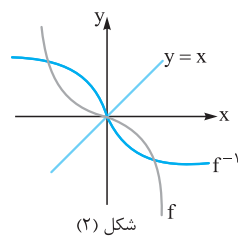

شکل (۲)

**نکته** نمودار دکارتی دو تابع وارون‌پذیر  $y = f(x)$  و  $y = f^{-1}(x)$  نسبت به خط  $y = x$  قرینه هم می‌باشند.

اگر تابع وارون‌پذیر  $f$  نیمساز ناحیه‌های اول و سوم را در نقطه  $A(\alpha, \alpha)$  قطع کند آن‌گاه  $f^{-1}$  هم از این نقطه عبور می‌کند پس نقاط تلاقی  $f$  با نیمساز ناحیه‌های اول و سوم برخی از نقاط تلاقی  $f$  با  $f^{-1}$  را نشان می‌دهد. ولی لزوماً همه نقاط تلاقی  $f$  با  $f^{-1}$  روی نیمساز ناحیه اول و سوم نیست. (مانند شکل ۲)

**سنت** شکل روبه‌رو نمودار  $y = f(x)$  است. دامنه تعریف  $y = \sqrt{x - f^{-1}(x)}$  کدام است؟

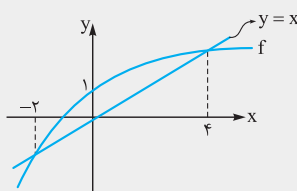

(۱)  $[1, 4]$

(۲)  $[-2, 4]$

(۳)  $[-2, 1]$

(۴)  $\mathbb{R} - (-2, 4)$

**پاسخ** گزینه «۲» برای یافتن دامنه تعریف کافی است نامعادله  $x - f^{-1}(x) \geq 0$  را حل کنیم. اگر دقت کنیم نمودار  $f^{-1}$  قابل رسم است و در بازه  $[-2, 4]$  در شرط  $f^{-1}(x) \leq x$  صدق می‌کند. پس همین بازه  $[-2, 4]$  دامنه تعریف است.

با توجه به مقدمات گفته شده و تست حل شده، بهتر است در این گونه سؤالات ضابطه  $f^{-1}$  را به دست آوریم و با  $f$  تلاقی دهیم و یا این که از نمودار  $f$  یا  $f^{-1}$  کمک بگیریم.

**سنت** اگر  $f(x) = \frac{2x+5}{x-2}$  باشد، نقاط تلاقی  $f$  با  $f^{-1}$  در کدام گزینه آمده است؟

(۱)  $\mathbb{R}$

(۲)  $\mathbb{R} - \{2\}$

(۳)  $x = -5$  و  $x = 1$

(۴)  $x = 5$  و  $x = -1$

**پاسخ** گزینه «۳» در این جا رسم نمودار قدری مشکل است پس بهتر است ضابطه  $f^{-1}$  را به دست آوریم.

$$y = \frac{2x+5}{x-2} \Rightarrow xy - 2y = 2x + 5 \Rightarrow xy - 2x = 2y + 5 \Rightarrow x = \frac{2y+5}{y-2} \Rightarrow f^{-1}(x) = \frac{2x+5}{x-2}$$

دقت کنید  $f^{-1}$  بر  $f$  منطبق است. پس نقاط تلاقی یا نقاط مشترک آن‌ها  $\mathbb{R} - \{2\}$  است. دقت کنید که اگر  $f$  را با نیمساز ناحیه‌های اول و سوم تلاقی می‌دادیم فقط به دو نقطه  $x = -1$  و  $x = 5$  می‌رسیدیم. پس یافتن ضابطه مناسب‌تر است.



**نکته** در تابع  $f(x) = \frac{ax+b}{cx+d}$  که آن را هموگرافیک می‌نامیم  $f^{-1}(x) = \frac{-dx+b}{cx-a}$  ضابطه معکوس آن است. به همین جهت وقتی  $a+d=0$

باشد آن‌گاه  $f$  و  $f^{-1}$  بر هم منطبق می‌شوند.

## پرسش‌های چهارگزینه‌ای

### تابع یک به یک

(سراسری ۸۶)

۶۳۸- اگر رابطه  $f = \{(3,2), (a,5), (3, a^2 - a), (b,2), (-1,4)\}$  تابع یک به یک باشد، دوتایی  $(a,b)$  کدام است؟

- (۱)  $(-1,1)$  (۲)  $(-1,3)$  (۳)  $(2,1)$  (۴)  $(2,3)$

۶۳۹- تابع  $f = \{(2, a+1), (b,0), (2, a^2-1), (1,3)\}$  یک به یک است. مقدار  $a+b$  کدام است؟

- (۱) ۱ (۲) ۲ (۳) ۳ (۴) ۴

۶۴۰- اگر  $f = \{(1,m), (1, m^2 - 3m), (m,4), (0,3)\}$  تابعی یک به یک باشد،  $m$  کدام است؟

- (۱)  $m=0,4$  (۲) فقط  $m=0$  (۳) فقط  $m=4$  (۴)  $m$  یافت نمی‌شود.

۶۴۱- تابع  $f(x) = ax^2 + 3x - 1 + a$  با دامنه  $\mathbb{R}$  یک به یک است. مقدار  $f(1)$  کدام است؟

- (۱) ۱ (۲) ۲ (۳) ۳ (۴) ۴

۶۴۲- تابع  $y = x^2 + ax + 1$  در بازه  $(-\infty, 2]$  یک به یک است. حداکثر مقدار  $a$  کدام است؟

- (۱) ۲ (۲) ۴ (۳) -۲ (۴) -۴

۶۴۳- کدام تابع یک به یک است؟

- (۱)  $y = x - 2 \frac{|x|}{x}$  (۲)  $y = x - |x - 3|$  (۳)  $y = 2x + |x|$  (۴)  $y = x + 2|x - 1|$

۶۴۴- کدام تابع یک به یک است؟

- (۱)  $y = |x + 2| + 4x$  (۲)  $y = |x + 2| + |4x|$  (۳)  $y = |x + 2| + x$  (۴)  $y = |x + 2| + |x|$

۶۴۵- تابع  $f(x) = \begin{cases} x^2 - 2x & x \geq 2 \\ x + a & x < 2 \end{cases}$  در  $\mathbb{R}$  یک به یک است. حدود  $a$  کدام است؟

- (۱)  $a \geq -2$  (۲)  $a \leq -2$  (۳)  $a \geq 2$  (۴)  $a \leq 2$

۶۴۶- حدود  $a$  برای آن که تابع  $f(x) = \begin{cases} x^2 + 1 & x < -1 \\ 2ax + 1 & -1 \leq x \leq 1 \\ -x^2 - 1 & x > 1 \end{cases}$  یک به یک باشد، کدام است؟

- (۱)  $0 < a \leq \frac{3}{2}$  (۲)  $0 < a \leq \frac{1}{2}$  (۳)  $-\frac{1}{2} \leq a \leq \frac{1}{2}, a \neq 0$  (۴)  $-\frac{1}{2} \leq a < 0$

۶۴۷- تابع  $y = \frac{mx - m + 1}{x + 2}$  یک به یک است. مقدار  $m$  کدام نمی‌تواند باشد؟

- (۱)  $\frac{1}{3}$  (۲) -۱ (۳)  $-\frac{2}{3}$  (۴) ۳

### تابع معکوس (وارون)

۶۴۸- به فرض آن که  $f = \{(1,2), (a+1, 2a), (b,4), (1,a)\}$  تابعی معکوس پذیر باشد،  $f^{-1}(4)$  چه عددی است؟

- (۱) ۱ (۲) ۲ (۳) ۳ (۴) ۴

۶۴۹- اگر تابع  $y = x^2 + ax^2 + a - 3$  معکوس پذیر باشد، منحنی معکوس آن از کدام نقطه می‌گذرد؟

- (۱)  $(2,5)$  (۲)  $(1,0)$  (۳)  $(0,1)$  (۴)  $(5,2)$

۶۵۰- تابع  $f$  با دامنه  $\mathbb{R}$  معکوس پذیر است. کدام تابع زیر حتماً معکوس ناپذیر است؟

- (۱)  $y = f(2x - 1)$  (۲)  $y = f(x) + f(-x)$  (۳)  $y = |f(x)|$  (۴)  $y = f(x) - f(-x)$

(سراسری ۸۸)

۶۵۱- در تابع با ضابطه  $f(x) = -x + \sqrt{-2x}$ ، مقدار  $f^{-1}(4)$  کدام است؟

- (۱) تعریف نشده (۲) -۵ (۳) -۲ (۴) -۸



(سراسری ۸۹)

۶۵۲- اگر  $f^{-1}(x) = x + \sqrt{x}$  و  $g(x) = f(3x - 4)$  حاصل  $g^{-1}(16)$  کدام است؟  
 ۱) ۵      ۲) ۷      ۳) ۶      ۴) ۸

۶۵۳- به فرض آن که  $1 + f(1 - 3x) = g(2x + 3)$  و  $f^{-1}(3) = 4$  مقدار  $g^{-1}(4)$  چه عددی است؟  
 ۱) ۱      ۲) ۴      ۳) ۳      ۴) ۵

۶۵۴- اگر  $f(2x) = 1 - 3g(\frac{3}{x})$  و  $g^{-1}(2) = 2$  آن گاه  $f^{-1}(-5)$  کدام است؟  
 ۱) -۵      ۲) ۵      ۳) ۳      ۴) ۴

۶۵۵- با فرض  $f(x) = g(1 - \frac{3}{x})$  و  $g^{-1}(x) = 2 + \frac{3}{x}$  مقدار  $f^{-1}(3)$  چه عددی است؟  
 ۱)  $-\frac{2}{3}$       ۲)  $-\frac{3}{2}$       ۳) -۱      ۴) ۳

۶۵۶- اگر  $f(x) = g^2(x) + g(x)$  و  $g^{-1}(x) = \sqrt{x+7}$  حاصل  $f^{-1}(10)$  کدام است؟  
 ۱) ۹      ۲) -۶      ۳) ۳      ۴) -۳

(سراسری ۸۹)

۶۵۷- اگر  $g(x) = f(x) + \sqrt{f(x)}$  و  $f^{-1}(x) = \sqrt[3]{2x}$  حاصل  $g^{-1}(6)$  کدام است؟  
 ۱) ۱      ۲) ۲      ۳) ۳      ۴) ۴

(سراسری ۹۵)

۶۵۸- اگر  $f(x) = x|x|$  باشد، نمودار تابع  $y = f^{-1}(x)$  کدام است؟

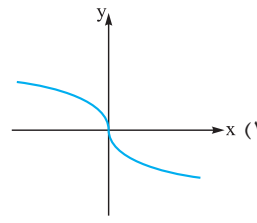
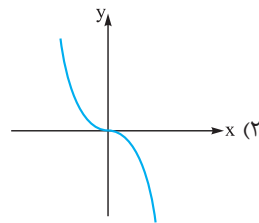
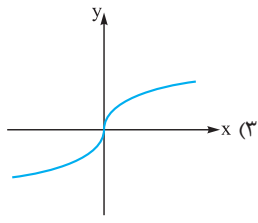
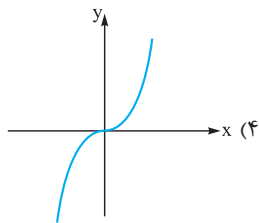

(سراسری ۹۴)

۶۵۹- شکل زیر، نمودار تابع  $y = f(x)$  و نیمساز ناحیه اول و سوم است. دامنه تابع با ضابطه  $y = \sqrt{x - f^{-1}(x)}$  کدام است؟

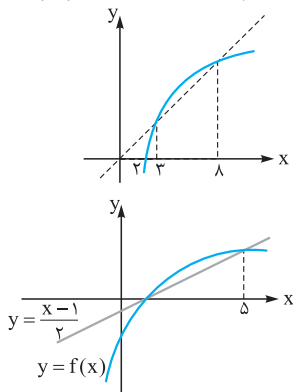

- ۱) (۰, ۲)
- ۲) [۲, ۳]
- ۳) [۲, ۸]
- ۴) [۳, ۸]

۶۶۰- اگر نمودار  $f$  مطابق شکل مقابل باشد، دامنه تعریف تابع  $g(x) = \sqrt{2x+1 - f^{-1}(x)}$  کدام است؟

- ۱) [۱, ۵]
- ۲) [۰, ۲]
- ۳)  $[-\frac{1}{2}, ۵]$
- ۴) [۰, ۵]

(سراسری ۹۶ با کبی تغییر)

۴) [۰, ۴]

۳) [۰, ۳]

۲) [۳, ۴]

۱) [۲, ۳]

۶۶۱- اگر  $f(x) = 4 - 2^{2x}$  باشد، دامنه تابع  $g(x) = \sqrt{xf^{-1}(x)}$  کدام است؟

(سراسری ۹۲)

۶۶۲- ضابطه معکوس تابع  $y = 2 - \sqrt{x-1}$  به کدام صورت است؟

۲)  $y = -x^2 + 4x - 5, x \leq 2$   
 ۴)  $y = -x^2 + 4x - 5, x \geq 1$

۱)  $y = x^2 - 4x + 5, x \leq 2$   
 ۳)  $y = x^2 - 4x + 5, x \geq 1$

۶۶۳- ضابطه معکوس تابع  $f(x) = 3 - \sqrt{2-x}$  در کدام گزینه آمده است؟

۲)  $f^{-1}(x) = x^2 - 6x + 7, x \geq 3$   
 ۴)  $f^{-1}(x) = -x^2 + 6x - 7, x \geq 3$

۱)  $f^{-1}(x) = x^2 - 6x + 7, x \leq 3$   
 ۳)  $f^{-1}(x) = -x^2 + 6x - 7, x \leq 3$

۶۶۴- در بازه‌ای که تابع  $f(x) = x - |3-x|$  معکوس پذیر است، ضابطه معکوس آن کدام است؟

۲)  $f^{-1}(x) = \frac{x-3}{2}, x \in \mathbb{R}$   
 ۴)  $f^{-1}(x) = \frac{x-3}{2}, x \leq 3$

۱)  $f^{-1}(x) = \frac{x+3}{2}, x \in \mathbb{R}$   
 ۳)  $f^{-1}(x) = \frac{x+3}{2}, x \leq 3$



(سراسری ۹۲)

۶۶۵- تابع با ضابطه  $f(x) = 2x - |4 - 2x|$  در بازه‌های وارون پذیر است. ضابطه  $f^{-1}(x)$  در آن بازه کدام است؟

$\frac{1}{4}x + 1, x \leq 4$  (۴)     
  $\frac{1}{4}x - 1, x \geq 4$  (۳)     
  $\frac{1}{4}x - 1, x \leq 4$  (۲)     
  $\frac{1}{4}x + 1, x \geq 4$  (۱)

۶۶۶- با فرض  $f(x) = 3x + 1$ ، دامنه تابع  $y = \sqrt{f^{-1}(3x - 1)} - 2x$  کدام است؟

$[\frac{2}{3}, +\infty)$  (۴)     
  $[-\frac{2}{3}, +\infty)$  (۳)     
  $(-\infty, -\frac{2}{3}]$  (۲)     
  $(-\infty, \frac{2}{3}]$  (۱)

۶۶۷- اگر  $f$  یک تابع خطی با شیب مثبت و  $f^{-1}(f^{-1}(x)) = 4x + 3$  باشد، ضابطه  $f(x)$  کدام است؟

$\frac{x+1}{2}$  (۴)     
  $2x - 1$  (۳)     
  $2x + 1$  (۲)     
  $\frac{x-1}{2}$  (۱)

(سراسری ۹۷)

۶۶۸- فرینت خط به معادله  $3y - 2x = 4$  را نسبت به خط  $y = x$  می‌نامیم. عرض از مبدأ خط  $d$  کدام است؟

$2$  (۴)     
  $1$  (۳)     
  $-1$  (۲)     
  $-2$  (۱)

۶۶۹- تابع خطی  $f$  با دامنه  $[-3, 3]$  مفروض است هرگاه  $f(1) = 5$  و  $f^{-1}(1) = 0$ ، نمودار  $y = f^{-1}(x) - f(x)$  در کدام گزینه آمده است؟

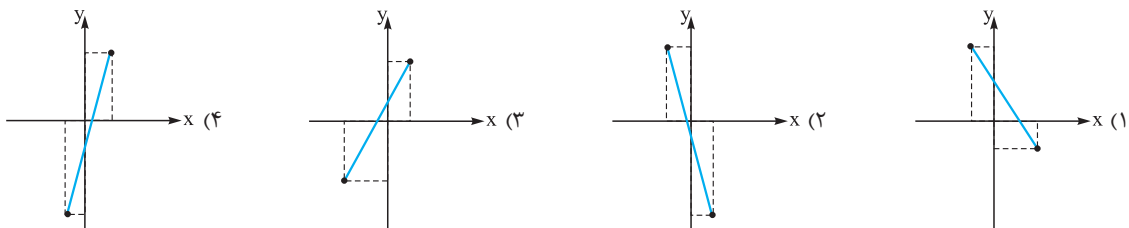

۶۷۰- اگر  $f(x) = x + 4\sqrt{x}$  و  $f^{-1}(x) = a + x + a\sqrt{x+b}$ ، آن‌گاه  $a + b$  چه قدر است؟

$3$  (۳)     
  $-1$  (۲)     
  $-4$  (۱)     
 صفر (۴)

۶۷۱- فرض کنید  $x \geq 2$ ،  $f(x) = \sqrt{x - 2\sqrt{x-1}}$ ، نمودار تابع  $f^{-1}$  کدام است؟

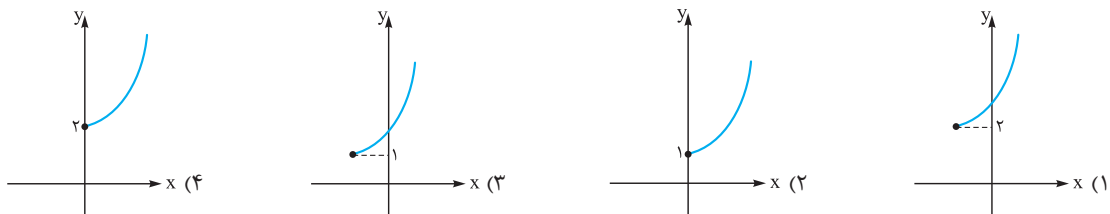

(سراسری ۹۶)

۶۷۲- ضابطه وارون تابع  $f(x) = \begin{cases} \sqrt{x} & x \geq 0 \\ -\sqrt{-x} & x < 0 \end{cases}$  کدام است؟

$-x|x|$  (۴)     
  $x|x|$  (۳)     
  $x^2$  (۲)     
  $-x^2$  (۱)

(سراسری ۹۲)

۶۷۳- ضابطه معکوس  $f(x) = \begin{cases} \frac{|x|}{x} \sqrt{|x|} & x \neq 0 \\ 0 & x = 0 \end{cases}$  به کدام صورت است؟

$f^{-1}(x) = x\sqrt{|x|}, x \in \mathbb{R} - \{0\}$  (۲)     
 $f^{-1}(x) = x\sqrt{|x|}, x \in \mathbb{R}$  (۱)  
 $f^{-1}(x) = x|x|, x \in \mathbb{R}$  (۴)     
 $f^{-1}(x) = x|x|, x \in \mathbb{R} - \{0\}$  (۳)

(سراسری ۹۱)

۶۷۴- در تابع با ضابطه  $f(x) = \frac{|x|}{x} \sqrt{1-x^2}, x^2 \neq 1$ ، ضابطه وارون آن برابر کدام است؟

$-xf(x)$  (۴)     
 $xf(x)$  (۳)     
 $-f(x)$  (۲)     
 $f(x)$  (۱)

(سراسری ۹۵)

۶۷۵- اگر  $f(x) = \frac{1}{4}(x + \sqrt{x^2 + 4})$ ، حاصل  $f^{-1}(x) + f^{-1}(\frac{1}{x})$  کدام است؟

$2x$  (۱)     
 $\frac{2}{x}$  (۲)     
 $x^2 - 1$  (۳)     
 صفر (۴)

(سراسری ۹۰)

۶۷۶- اگر  $f(x) = \frac{x}{\sqrt{1+x^2}}$  باشد، ضابطه تابع  $f^{-1}(\sin x)$  کدام است؟

$\frac{\sin x}{|\cos x|}$  (۴)     
 $\frac{|\cos x|}{\sin x}$  (۳)     
 $\cot x$  (۲)     
 $\tan x$  (۱)

۶۷۷- اگر  $f(x) = \frac{x}{\sqrt{1-x^2}}$  باشد، حاصل  $f^{-1}(\tan x)$  کدام است؟

$\frac{|\sin x|}{\sin x} \cdot \cos x$  (۴)     
 $\frac{\cos x}{|\cos x|} \cdot \sin x$  (۳)     
 $\cos x$  (۲)     
 $\sin x$  (۱)

(سراسری ۹۱)

۶۷۸- ضابطه وارون تابع  $y = \frac{x}{1+|x|}$  کدام است؟

$$f^{-1}(x) = \frac{1-|x|}{|x|}, |x| > 1 \quad (۲)$$

$$f^{-1}(x) = \frac{x}{1-|x|}, |x| < 1 \quad (۱)$$

$$f^{-1}(x) = \frac{|x|-1}{x}, |x| < 1 \quad (۴)$$

$$f^{-1}(x) = \frac{x}{|x|-1}, |x| > 1 \quad (۳)$$

(سراسری ۸۳)

۶۷۹- اگر  $f(x) = x + \sqrt{x^2 + 1}$ ، ضابطه  $f^{-1}(x)$  برابر کدام است؟

$$\frac{1}{2}(\frac{1}{x} - x), x > 0 \quad (۴)$$

$$\frac{1}{2}(x - \frac{1}{x}), x > 0 \quad (۳)$$

$$\frac{1}{2}(\frac{1}{x} - x), x \in \mathbb{R} \quad (۲)$$

$$\frac{1}{2}(x - \frac{1}{x}), x \in \mathbb{R} \quad (۱)$$

۶۸۰- نمودار معکوس تابع  $f(x) = \frac{mx+3}{x+m-2}$  بر نمودار خود تابع منطبق است. مقدار  $m$  کدام است؟

$$-۲ \quad (۴)$$

$$-۱ \quad (۳)$$

$$۲ \quad (۲)$$

$$۱ \quad (۱)$$

(سراسری ۹۲)

۶۸۱- تابع  $f(x) = x^2 + 2x + 1$  با دامنه  $(-1, +\infty)$  مفروض است. نمودارهای دو تابع  $f$  و  $f^{-1}$  در چند نقطه متقاطع هستند؟

$$۴ \text{ غیرمتقاطع} \quad (۴)$$

$$۳ \quad (۳)$$

$$۲ \quad (۲)$$

$$۱ \quad (۱)$$

(سراسری ۹۶)

۶۸۲- نمودار تابع  $f(x) = \frac{x+4}{x-2}$ ، با دامنه  $\mathbb{R} - \{2\}$ ، نمودار وارون خود را با کدام طولها قطع می کند؟

$$۱ \text{ و } ۴ \quad (۴)$$

$$۱ \text{ و } -۴ \quad (۳)$$

$$-۱ \text{ و } ۴ \quad (۲)$$

$$-۱ \text{ و } -۴ \quad (۱)$$

## اعمال اصلی و ترکیب توابع

### اعمال بر روی تابع

بعد از آن که با مفهوم تابع و انواع آن آشنا شدیم می خواهیم جمع، ضرب، تفریق و تقسیم دو تابع را تعریف کنیم.

اگر  $f$  و  $g$  دو تابع باشند به طوری که اشتراک دامنه تعریف آن ها غیر تهی باشد، آن گاه:  $D_{f+g} = D_f \cap D_g$  و  $(f+g)(x) = f(x) + g(x)$  در واقع برای  $x$  مشترک از دامنه تعریف آن ها، مقادیر دو تابع را با هم جمع می کنیم. به همین ترتیب سایر توابع را تعریف می کنیم.

$$(f-g)(x) = f(x) - g(x) \quad \text{و} \quad D_{f-g} = D_f \cap D_g \quad (f \times g)(x) = f(x) \cdot g(x) \quad \text{و} \quad D_{f \cdot g} = D_f \cap D_g$$

$$(f \div g)(x) = \frac{f(x)}{g(x)} \quad \text{و} \quad D_{\frac{f}{g}} = D_f \cap D_g - \{x : g(x) = 0\}$$

**نکته** اگر  $f = \{(1,2), (2,4), (3,1), (0,3)\}$  و  $g = \{(0,2), (1,3), (3,1)\}$  برد تابع  $(f-g) \times g^{-1}$  کدام است؟

$$\{0, -3\} \quad (۴)$$

$$\{1, 3\} \quad (۳)$$

$$\{-3, 0, 3\} \quad (۲)$$

$$\{2, 0\} \quad (۱)$$

$$\left. \begin{aligned} D_f &= \{1, 2, 3, 0\} \\ D_g &= \{0, 1, 3\} \end{aligned} \right\} \Rightarrow D_{f-g} = \{0, 1, 3\} \Rightarrow f-g = \{(0, 3-2), (1, 2-3), (3, 1-1)\}$$

**پاسخ** گزینه «۴»

$$\left. \begin{aligned} f-g &= \{(0, 1), (1, -1), (3, 0)\} \\ g^{-1} &= \{(2, 0), (3, 1), (1, 3)\} \end{aligned} \right\} \Rightarrow (f-g) \times g^{-1} = \{(3, 0), (1, -3)\}$$

پس برد آن  $\{0, -3\}$  است.

### ترکیب توابع

اگر  $g: A \rightarrow B$  و  $f: B \rightarrow C$  دو تابع باشند، آن گاه می توانیم به کمک آن ها تابع جدیدی را که آن را تابع مرکب می نامیم، به صورت مقابل تعریف کنیم.

تابع  $f \circ g: A \rightarrow C$  با تعریف  $f \circ g(a) = f(g(a))$  را تابع مرکب می نامیم و داریم:

$$D_{f \circ g} = \{x : x \in D_g, g(x) \in D_f\}$$

به مثال زیر دقت کنید.

$$g = \{(1, 3), (2, 1), (3, 2)\} \quad \text{و} \quad f = \{(1, 2), (2, 1), (3, 3)\}$$

$$g(1) = 3, f(3) = 3 \Rightarrow f \circ g(1) = f(g(1)) = f(3) = 3 \Rightarrow (1, 3) \in f \circ g$$

**مثال**



$$g(2) = 1, f(1) = 2 \Rightarrow fog(2) = f(g(2)) = f(1) = 2 \Rightarrow (2, 2) \in fog$$

$$g(3) = 2, f(2) = 1 \Rightarrow fog(3) = f(g(3)) = f(2) = 1 \Rightarrow (3, 1) \in fog$$

$$\Rightarrow fog = \{(1, 3), (2, 2), (3, 1)\}$$

$$gof = \{(1, 1), (2, 3), (3, 2)\}$$

به همین ترتیب اگر بررسی کنیم آن گاه به دست می آید که:

**نکته** هرگاه  $f = \{(1, 2), (2, 3), (3, 4), (4, 5), (5, 6)\}$  و  $g = \{(2, 1), (3, 2), (4, 3), (5, 4)\}$  کدام است؟

(1)  $\{(2, 2), (3, 3), (4, 4), (5, 5)\}$   
 (2)  $\{(4, 4), (1, 1), (3, 3), (2, 2)\}$   
 (3)  $\{(1, 1), (2, 2), (3, 3), (4, 4)\}$   
 (4)  $\{(3, 3), (5, 5), (4, 4), (2, 2)\}$

**پاسخ** گزینه «1» ابتدا  $f^{-1}$  و  $g^{-1}$  را تک تک به دست می آوریم، سپس آن ها را با هم ترکیب می کنیم.

$$f^{-1} = \{(2, 1), (3, 2), (4, 3), (5, 4)\} \quad g^{-1} = \{(1, 2), (2, 3), (3, 4), (4, 5)\}$$

$g^{-1} \circ f^{-1} = \{(2, 2), (3, 3), (4, 4), (5, 5)\}$  دقت کنید جابه جایی در ترکیب توابع برقرار نیست؛ یعنی باید به همان ترتیب عمل کنیم، پس:

اگر ضابطه دو تابع  $f$  و  $g$  داده شده باشد می توانیم ترکیب آن ها را به دست آوریم. مثلاً اگر  $f(x) = \frac{2}{x} - 2$  و  $g(x) = \frac{x}{x+1}$  آن گاه:

$$fog(x) = f(g(x)) = \frac{2}{\frac{x}{x+1}} - 2 = \frac{2(x+1)}{x} - 2 = \frac{2x+2}{x} - 2 = 2 + \frac{2}{x} - 2 = \frac{2}{x}$$

**نکته** اگر  $f(x) = 3 - |3 - x|$ ، ضابطه  $f \circ f(x)$  کدام است؟

(1)  $f(x)$  (2)  $-f(x)$  (3)  $6 - f(x)$  (4)  $f(x) - 6$

**پاسخ** گزینه «1» ابتدا ضابطه  $f$  را به صورت  $f(x) = 3 - |x - 3|$  می نویسیم و توجه می کنیم که:

$$f \circ f(x) = f(f(x)) = 3 - |f(x) - 3| = 3 - (3 - f(x)) = f(x)$$

**نکته** با داشتن  $f$  و  $g$  می توانیم  $f \circ g$  و  $g \circ f$  را به دست آوریم. اما گاهی با داشتن  $f \circ g$  و  $g$  می توانیم  $f$  را بیابیم و یا آن که با داشتن  $f \circ g$  و  $f$  می توانیم  $g$  را بیابیم.

**نکته** هرگاه  $g(x) = 2x - 3$  و  $(f \circ g)(x) = 4x^2 - 4x + 5$ ، ضابطه  $g \circ f(x)$  کدام است؟

(1)  $2x^2 - 4x - 3$  (2)  $2x^2 - 4x + 7$  (3)  $2x^2 - 2x + 10$  (4)  $2x^2 - 2x - 3$

**پاسخ** گزینه «2» ابتدا با داشتن  $g$  و  $f \circ g$ ، ضابطه  $f$  را می یابیم.

$$f \circ g(x) = 4x^2 - 4x + 5 \Rightarrow f(2x - 3) = 4x^2 - 4x + 5$$

$$2x - 3 = t \Rightarrow x = \frac{t+3}{2} \Rightarrow f(t) = 4\left(\frac{t+3}{2}\right)^2 - 4\left(\frac{t+3}{2}\right) + 5$$

$$\Rightarrow f(t) = t^2 + 6t + 9 - 2t - 6 + 5 \Rightarrow f(t) = t^2 - 2t + 8 \Rightarrow f(x) = x^2 - 2x + 8$$

حالا با داشتن ضابطه های  $f$  و  $g$  ضابطه  $g \circ f$  را به دست می آوریم.

**نکته** برای یافتن دامنه  $f \circ g$  هم می توانیم  $f \circ g$  را تشکیل دهیم سپس دامنه آن را به دست آوریم (به شرط آن که دامنه را قبل از ساده کردن ضابطه آن به دست آوریم) و هم می توانیم از تعریف دامنه تابع مرکب استفاده کنیم.

**نکته** اگر  $f(x) = \sqrt{2-x}$  و  $g(x) = \log(x^2 + 15x)$ ، دامنه  $f \circ g$  شامل چند عدد صحیح است؟

(1) 5 (2) 12 (3) 10 (4) 6

**پاسخ** گزینه «3» با توجه به تعریف داریم:

$$D_{f \circ g} = \{x : x \in D_g, g(x) \in D_f\}$$

$$x^2 + 15x > 0 \Rightarrow x > 0 \text{ یا } x < -15$$

$$g(x) \in D_f \Rightarrow g(x) \leq 2 \Rightarrow \log(x^2 + 15x) \leq 2 \Rightarrow x^2 + 15x \leq 100 \Rightarrow x^2 + 15x - 100 \leq 0$$

$$(x+20)(x-5) \leq 0 \Rightarrow -20 \leq x \leq 5 \Rightarrow D_{f \circ g} = [-20, -15) \cup (0, 5]$$

تعداد اعداد صحیح در دامنه تعریف آن، 10 عدد صحیح است.

**نکته** اگر تابع معکوس پذیر باشد و تعریف کنیم  $g(x) = 1 - 3f\left(\frac{x}{2}\right)$  به طوری که  $f^{-1}(2) = -3$ ، مقدار  $g^{-1}(-5)$  چه عددی است؟

**پاسخ** گزینه «۳» با توجه به مفاهیم تابع معکوس و تابع مرکب داریم:  
 با فرض  $x = -1$  داریم:  $g(-2) = 1 - 3f(-3) \Rightarrow g(-2) = 1 - 3(2) = -5 \Rightarrow g^{-1}(-5) = -2$

**نکته** اگر  $f$  و  $g$  دو تابع وارون پذیر باشند، آن گاه داریم:

۱  $(fog)^{-1}(a) = (g^{-1}of^{-1})(a) = g^{-1}(f^{-1}(a))$       ۲  $fof^{-1}(a) = a \quad a \in R_f$       ۳  $f^{-1}of(a) = a \quad a \in D_f$

**نکته** اگر تابع  $f$  تابعی یک به یک باشد به طوری که  $R_f = [-4, 2]$  و  $D_f = [-2, 3]$ ، نمودار  $y = fof^{-1}$  در کدام گزینه آمده است؟

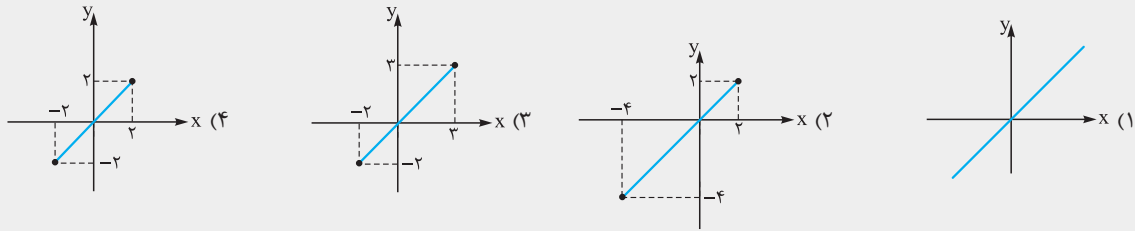

**پاسخ** گزینه «۲» می دانیم اگر  $f$  تابعی معکوس پذیر باشد، آن گاه ترکیب هر تابع معکوس پذیر با معکوس همان تابع، تابعی همانی است. همان طور که در نکته فوق اشاره شد:  $fof^{-1}(x) = x$  و  $x \in R_f$ . پس جواب تست تابع همانی است به طوری که در بازه  $[-4, 2]$  همانی باشد.

## پرسش های چهارگزینه ای

### ۴ عمل اصلی روی توابع

۶۸۳- اگر  $f = \{(1, 3), (2, 0), (3, 2), (4, 1)\}$  و  $g = \{(3, 1), (2, 1), (4, 2)\}$  تابع  $\frac{g}{f} + g$  کدام است؟

- ۱  $\{(3, \frac{3}{2}), (2, 1), (4, 4)\}$       ۲  $\{(3, 1), (4, 4)\}$       ۳  $\{(3, 1), (2, 1), (4, 4)\}$       ۴  $\{(3, \frac{3}{2}), (4, 4)\}$

۶۸۴- اگر  $f(x) = \sqrt{4-x}$  و  $g(x) = \sqrt{x}-1$  دامنه تابع  $\frac{f}{g}$  کدام است؟

- ۱  $[0, 4]$       ۲  $[0, 4] - \{1\}$       ۳  $[0, 4]$       ۴  $(1, 4]$

۶۸۵- نمودار توابع  $f$  و  $g$  به صورت مقابل است. نمودار تابع  $f \cdot (f - g)$  کدام است؟

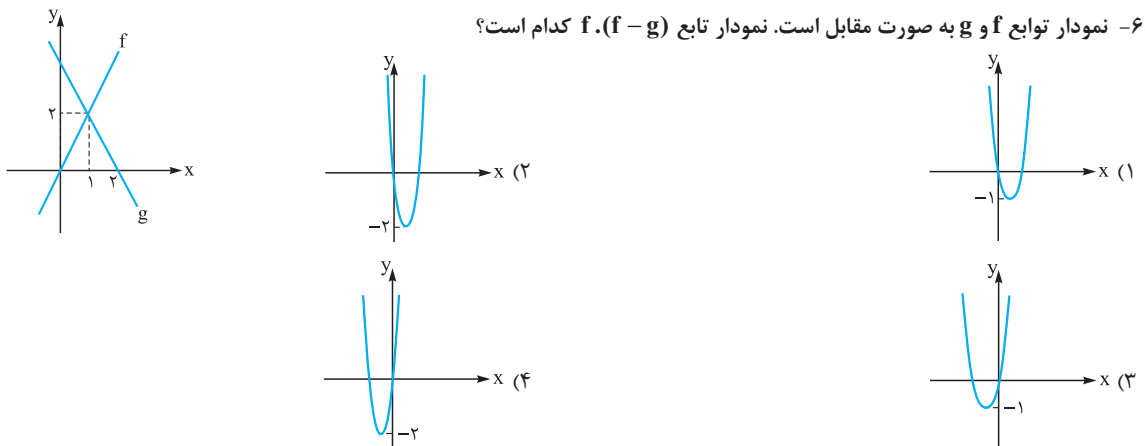

۶۸۶- نمودار توابع خطی  $f$  و  $g$  به صورت مقابل است. به ازای کدام مقدار  $a$ ،  $x = 2$  ریشه معادله  $(f - g)(x) = ax$  است؟

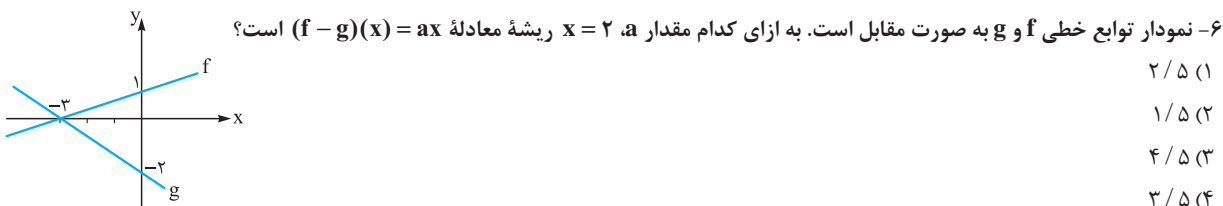

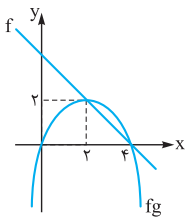

۶۸۷- نمودار تابع  $f$  و سهمی  $fg$  به صورت مقابل است. ضابطه  $f+g$  کدام است؟

(۱)  $\frac{1}{2}x$

(۲)  $-\frac{1}{2}x$

(۳)  $\frac{1}{2}x + 4$

(۴)  $-\frac{1}{2}x + 4$

(سراسری ۹۷)

۶۸۸- اگر  $f(x) = 2 - |x + 1|$  و  $g(x) = x + |x|$ ، آن گاه برد تابع  $(\frac{f}{g})(x)$  کدام است؟

(۴)  $(0, +\infty)$

(۳)  $(-\frac{1}{2}, +\infty)$

(۲)  $(-1, +\infty)$

(۱)  $(-\infty, \frac{1}{2})$

(سراسری ۹۷)

۶۸۹- اگر  $f(x) = x + |x| + 1$  و  $g(x) = |x + 1| + 1$ ، آن گاه برد تابع  $(\frac{f}{g})(x)$  کدام است؟

(۴)  $[1, +\infty)$

(۳)  $[0, +\infty)$

(۲)  $[0, 2)$

(۱)  $[0, 1)$

**تجزیه و تحلیل**

۶۹۰- اگر  $f = \{(2, 3), (1, 2), (-1, 2), (3, 3)\}$  و  $g = \{(2, 2), (3, 1), (-1, 3)\}$ ، آن گاه دامنه  $f \circ g$  و برد  $f \circ g$  چند عضو مشترک دارند؟

(۴) ۴

(۳) ۳

(۲) ۲

(۱) ۱

۶۹۱- اگر  $f = \{(3, m^2), (2, 1), (5, -1), (-3, m), (-2, m), (3, m+2), (m, 4)\}$  یک تابع باشد، تابع  $f \circ f$  کدام است؟

(۱)  $\{(3, 4), (5, 4)\}$  (۲)  $\{(3, 4), (2, 4)\}$  (۳)  $\{(3, 4), (5, 4), (-2, 4)\}$  (۴)  $\{(3, 4), (-2, 4)\}$

۶۹۲- به فرض آن که  $f = \{(1, 3), (2, 5), (3, 2), (0, 1)\}$  و  $g(x) = x - 4$  اگر  $f \circ g(a) = 5$  مقدار  $a$  چه عددی است؟

(۴) صفر

(۳) ۳

(۲) ۲

(۱) ۱

(سراسری ۹۱)

۶۹۳- اگر  $f(x) = x + \sqrt{x}$  و  $g = \{(1, 2), (5, 4), (6, 5), (2, 3)\}$  و  $g(f(a)) = 5$  باشد، عدد  $a$  کدام است؟

(۴) ۲

(۳) ۳

(۲) ۴

(۱) ۱

۶۹۴- تابع  $f = \{(2, 1), (3, 2), (4, 5), (1, 7)\}$  و  $g = \{(1, 2), (3, 1), (a, 3), (b, 1)\}$  مفروض اند. اگر  $(4, 1) \in f \circ g$  و  $(4, 2) \in f \circ g$  باشند، دوتایی  $(a, b)$  کدام است؟

(۴)  $(5, 4)$

(۳)  $(4, 5)$

(۲)  $(4, 3)$

(۱)  $(3, 4)$

(سراسری ۸۴)

۶۹۵- اگر  $f(x) = 2x^2 + 4$  و  $g(x) = 4x^2 + 6x - 2$ ، مقدار  $g(-2)$  کدام است؟

(۴) ۲

(۳) -۱

(۲) ۱

(۱) صفر

۶۹۶- اگر  $g(x) = 2x + 3$  و  $f \circ g(x) = \frac{x}{x+1}$ ، مقدار  $f(-5)$  چه عددی است؟

(۴)  $-\frac{5}{4}$

(۳)  $\frac{5}{4}$

(۲)  $-\frac{4}{3}$

(۱)  $\frac{4}{3}$

(سراسری ۸۶)

۶۹۷- اگر خروجی از ماشین شکل زیر  $\frac{4}{3}$  باشد، مقدار ورودی کدام است؟

خروجی  $\Rightarrow \frac{x}{\sqrt{x+1}} \Rightarrow 2x - 2 \Rightarrow$  ورودی

(۲)  $\frac{7}{2}$

(۱)  $\frac{11}{9}$

(۴) ۴

(۳) ۳

۶۹۸- هرگاه  $f(x) = \sqrt{x+1}$  و  $g(x) = 3x + 2$ ، مقدار  $a$  کدام باشد تا  $f \circ g(a) = f \circ g(2)$  برقرار باشد؟

(۴)  $-\frac{1}{9}$

(۳)  $-\frac{1}{9}$

(۲)  $-\frac{2}{3}$

(۱)  $-\frac{1}{3}$

(سراسری ۹۲)

۶۹۹- اگر  $f(x) = (2x - 3)^2$  و  $g(x) = x + 2$ ، نمودارهای دو تابع  $f$  و  $g$ ، با کدام طول متقاطع اند؟

(۴)  $\frac{3}{2}$

(۳) ۱

(۲)  $\frac{1}{2}$

(۱) -۱

۷۰۰- اگر  $f(x) = 8 - x$  و  $g(x) = x^2 + 2x$ ، کدام خط هم تابع  $f \circ g$  و هم تابع  $g \circ f$  را قطع می کند؟

(۴)  $y = -6$

(۳)  $y = 3$

(۲)  $y = -2$

(۱)  $y = 10$

(سراسری ۹۷)

۷۰۱- اگر  $f(x) = \frac{2x-1}{x+2}$  و  $g(x) = x + 4$  باشند، جواب معادله  $f \circ g(x) = g \circ f(x)$  کدام است؟

(۴) ۱, ۷

(۳) -۱, ۷

(۲) ۱, -۷

(۱) -۱, -۷

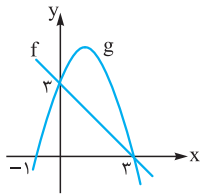

۷۰۲- نمودار تابع خطی  $f$  و تابع سهمی  $g$  در شکل مقابل رسم شده است. نمودار تابع  $f \circ g$  کدام است؟

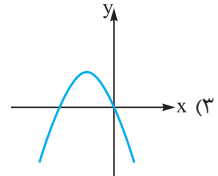
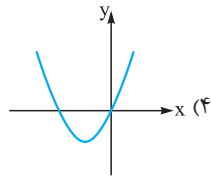
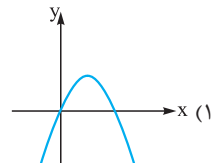
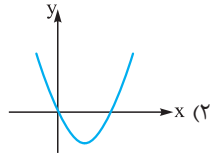

۷۰۳- اگر  $f(x) = x^2 + 3x$  و  $g(x) = x + a$ ، آن گاه به ازای چه مقدار  $a$  نمودار توابع  $f$  و  $g$  فقط در نقطه‌ای به طول ۲ متقاطع‌اند؟

- (۱) صفر (۲) -۳ (۳) -۵ (۴) -۷

۷۰۴- هرگاه  $f(x) = x^2 + 2x$  و  $g(x) = \sqrt{4x+4}$ ، مساحت ناحیه محدود به  $y = g \circ f(x)$  و خط  $y = k$  برابر ۹ است، مقدار  $k$  کدام است؟

- (۱) ۳ (۲)  $\sqrt{2}$  (۳)  $3\sqrt{2}$  (۴) ۴

(سراسری ۹۰)

۷۰۵- اگر  $f(x) = 2 - |x - 2|$ ، ضابطه تابع  $f \circ f$  کدام است؟

- (۱)  $x$  (۲)  $4 - x$  (۳)  $f(x)$  (۴)  $2 - f(x)$

۷۰۶- نمودار توابع  $f$  و  $f \circ g$  به صورت مقابل است. نمودار  $g$  کدام است؟

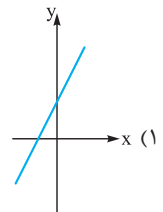
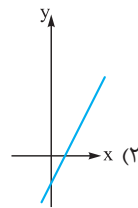
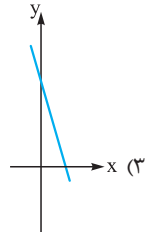
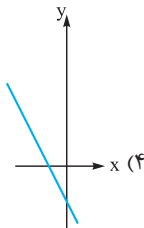
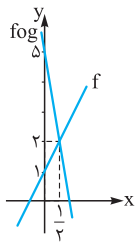

۷۰۷- اگر  $f(x) = x^2 - 4$  و  $f \circ g(x) = x^2 + 4x^2$ ، آن گاه  $g(x)$  کدام می‌تواند باشد؟

- (۱)  $x^2 + 2x$  (۲)  $x^2 + 2$  (۳)  $x^2 - 2$  (۴)  $x^2 - 2x$

۷۰۸- به فرض آن که  $g(x) = 2x - 1$  و  $f \circ g(x) = 4x^2 - 1$ ، ضابطه  $g \circ f$  کدام است؟

- (۱)  $x^2 + 2x + 2$  (۲)  $x^2 + 2x$  (۳)  $2x^2 + 4x - 1$  (۴)  $2x^2 + 4x + 1$

(سراسری ۹۲)

۷۰۹- اگر  $f(x) = 2x + 3$  و  $g(f(x)) = 8x^2 + 22x + 20$  باشند، ضابطه تابع  $f \circ g$  کدام است؟

- (۱)  $2x^2 - 7x + 3$  (۲)  $2x^2 - 3x + 7$  (۳)  $4x^2 - 2x + 13$  (۴)  $4x^2 - 4x + 11$

(سراسری ۹۳)

۷۱۰- اگر  $g(x) = 2x - 3$  و  $f \circ g(x) = 4(x^2 - 4x + 5)$  باشند،  $f(x)$  کدام است؟

- (۱)  $x^2 - 4x + 3$  (۲)  $x^2 - 4x + 5$  (۳)  $x^2 - 2x + 5$  (۴)  $x^2 - 2x + 3$

۷۱۱- اگر  $f(x) = 2(x-1)^2$  و  $g \circ f(x) = 6x - 3x^2$ ، آن گاه ضابطه  $g(x)$  کدام است؟

- (۱)  $3 + \frac{3x}{2}$  (۲)  $2 - \frac{2x}{3}$  (۳)  $3 - \frac{3x}{2}$  (۴)  $2 + \frac{2x}{3}$

(سراسری ۹۷)

۷۱۲- اگر  $f(2x - 3) = 4x^2 - 14x + 13$  باشد، ضابطه  $f(x)$  برابر کدام است؟

- (۱)  $x^2 - x + 3$  (۲)  $x^2 - 2x - 1$  (۳)  $x^2 - 2x + 1$  (۴)  $x^2 - x + 1$

۷۱۳- اگر  $f(2x - 1) = 4x^2 + 1$  باشد، ضابطه  $f \circ f(x)$  در ضابطه  $f \circ f(x)$  کدام است؟

- (۱) ۴ (۲) ۱۰ (۳) ۱۲ (۴) ۸

۷۱۴- اگر  $f(x) = \frac{x}{1+x}$  و  $g \circ f = f \circ \frac{1}{f}$ ، ضابطه تابع  $g$  کدام است؟

- (۱)  $\frac{1}{1-x}$  (۲)  $\frac{x}{1-x}$  (۳)  $\frac{x}{x+1}$  (۴)  $\frac{1}{x+1}$

۷۱۵- اگر  $f = \{(1, 2), (2, 3), (3, 4)\}$  و  $g(x) = \frac{2x}{2x-1}$ ، آن گاه مجموع اعضای دامنه  $f \circ g$  کدام است؟

- (۱) ۱ (۲)  $1/25$  (۳)  $1/5$  (۴)  $1/75$



۷۱۶- هرگاه  $g(x) = 3x - 1$  و  $\text{gof}(x) = \frac{2x-1}{x+1}$ ، دامنه تابع  $\text{fog}$  در کدام گزینه آمده است؟

- (۱)  $\mathbb{R}$  (۲)  $\mathbb{R} - \{-1\}$  (۳)  $\mathbb{R} - \{0\}$  (۴)  $\mathbb{R} - \{\frac{1}{3}\}$

۷۱۷- اگر  $f(x) = \sqrt{4-x}$  و  $g(x) = \sqrt{x-2}$ ، دامنه  $\text{fog}$  بازه  $[a, b]$  است. بیشترین مقدار  $b - a$  چه عددی است؟

- (۱) ۱ (۲) ۲۰ (۳) ۱۶ (۴) ۱۵

۷۱۸- اگر  $f(x-1) = \sqrt{2x-x^2}$ ، دامنه  $y = f(x+1)$  کدام است؟

- (۱)  $[0, 2]$  (۲)  $[-2, 0]$  (۳)  $[2, 4]$  (۴)  $[-4, -2]$

۷۱۹- هرگاه دامنه تعریف تابع  $y = f(x)$  بازه  $[-2, 4]$  باشد، دامنه تابع  $y = f(\frac{x}{2}) - 3f(2x+10)$  کدام بازه است؟

- (۱)  $[-4, -3]$  (۲)  $[-6, 3]$  (۳)  $[-6, 8]$  (۴)  $[-4, 2]$

(سراسری ۹۶)

۷۲۰- اگر  $f(x) = \frac{1+x^2}{1-x^2}$  و  $g(x) = \sqrt{x-x^2}$  باشند، دامنه تابع  $\text{gof}$  کدام است؟

- (۱)  $[0, 1)$  (۲)  $\{0\}$  (۳)  $(-1, 1)$  (۴)  $\mathbb{R} - \{1, -1\}$

(سراسری ۹۶)

۷۲۱- اگر  $f(x) = \frac{1-x^2}{1+x^2}$  و  $g(x) = \sqrt{x-x^2}$  باشند، دامنه تابع  $\text{gof}$  کدام است؟

- (۱)  $[0, 1]$  (۲)  $[-1, 1]$  (۳)  $\mathbb{R}$  (۴)  $\mathbb{R} - (-1, 1)$

۷۲۲- با فرض  $f(x) = \sqrt{3x-x^2} - 2$  و  $g(x) = \sqrt{\frac{x+1}{x}}$ ، دامنه تعریف تابع  $\text{fog}$  کدام است؟

- (۱)  $[\frac{1}{3}, +\infty)$  (۲)  $(0, \frac{1}{3}]$  (۳)  $(0, 2]$  (۴)  $[3, +\infty)$

(سراسری ۸۷)

۷۲۳- اگر  $f(x) = \sqrt{x+|x|}$  و  $g(x) = \frac{1}{x^2-4x}$ ، دامنه تعریف تابع  $\text{gof}$  کدام است؟

- (۱)  $(0, 8) \cup (8, +\infty)$  (۲)  $\mathbb{R} - \{0, 8\}$  (۳)  $\mathbb{R} - \{0\}$  (۴)  $(0, +\infty)$

۷۲۴- با فرض  $f(x) = \sqrt{(2x-5)(5-x)}$  و  $g(x) = [x]$ ، دامنه تابع  $\text{fog}$  کدام است؟

- (۱)  $[3, 5]$  (۲)  $[3, 6]$  (۳)  $[3, 6]$  (۴)  $(1, 5]$

(سراسری ۹۴)

۷۲۵- اگر  $f(x) = \sqrt{3-x}$  و  $g(x) = \log_7(x^2+2x)$  باشند، دامنه تابع  $\text{fog}$  کدام است؟

- (۱)  $[-4, 2]$  (۲)  $[-2, 0]$  (۳)  $[-4, -1] \cup (1, 2]$  (۴)  $[-4, -2] \cup (0, 2]$

۷۲۶- هرگاه  $f(x) = \sqrt{2 - \log_7(x-2)}$ ، دامنه  $y = f(x+3)$  کدام است؟

- (۱)  $(-1, 7]$  (۲)  $(-1, 8]$  (۳)  $(5, 14]$  (۴)  $[1, 11]$

۷۲۷- اگر  $f(x) = \sqrt{2-x}$  و  $g(x) = \log(x^2-15x)$ ، دامنه تعریف تابع  $\text{fog}$  شامل چند عدد صحیح است؟

- (۱) ۱۰ (۲) ۱۲ (۳) ۵ (۴) ۶

(سراسری ۸۷)

۷۲۸- اگر  $f(x) = \frac{\sqrt{1-x^2}}{x}$  و تابع  $g(x) = \tan x$ ،  $|x| < \frac{\pi}{4}$  باشد، دامنه تعریف تابع  $\text{fog}$  کدام است؟

- (۱)  $[-\frac{\pi}{4}, \frac{\pi}{4}]$  (۲)  $[\frac{\pi}{4}, \frac{\pi}{4}]$  (۳)  $[-\frac{\pi}{4}, 0) \cup (0, \frac{\pi}{4}]$  (۴)  $[-1, 0) \cup (0, 1]$

۷۲۹- اگر  $f(x) = h(2x-1)$  و  $h(x) = \log(\sqrt{1-x^2}+1)$  و  $g(x) = \frac{x^2}{1+x^2}$ ، آنگاه دامنه تابع  $\text{fog}$  کدام است؟

- (۱)  $\mathbb{R}$  (۲)  $[0, 1]$  (۳)  $[-1, 1]$  (۴)  $[0, +\infty)$

۷۳۰- نمودار سهمی  $f$  به صورت زیر است. اگر  $g(x) = x - \sqrt{x}$ ، آنگاه مجموع ریشه‌های معادله  $\text{fog}(x) = 0$  کدام است؟

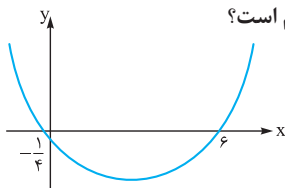

- (۱)  $\frac{37}{9}$  (۲)  $\frac{37}{4}$

- (۳)  $\frac{17}{4}$  (۴) ۱۳

۷۳۱- تابع با ضابطه  $g(x) = x - \sqrt{x}$  مفروض است. اگر نمودار تابع  $f$  محور  $x$ ها را در دو نقطه به طول‌های ۶ و  $-\frac{1}{4}$  قطع کند، آنگاه نمودار تابع  $\text{fog}$  محور  $x$ ها را با کدام طول‌ها قطع می‌کند؟

(سراسری ۹۴)

- (۱)  $\frac{1}{9}$  و ۴ (۲)  $\frac{1}{4}$  و ۹ (۳)  $\frac{1}{4}$  و ۴ (۴) ۴ و ۹



۷۳۲- اگر  $f(x) = x^2 + x - 2$  و  $g(x) = \frac{1}{x}(x-3)$ ، مجموعه طول نقاطی از منحنی تابع  $f \circ g$  که در زیر محور  $x$ ها قرار می‌گیرند، برابر کدام بازه است؟

- (۱)  $(-5, 1)$  (۲)  $(-1, 5)$  (۳)  $(-2, 1)$  (۴)  $(1, 5)$  (سراسری ۹۱)

۷۳۳- دو تابع  $f(x) = [x] + [-x]$  و  $g(x) = x^2 + x - 2$  مفروض‌اند. اگر  $g(f(x)) = -2$  باشد، مجموعه مقادیر  $x$  کدام است؟

- (۱)  $\mathbb{R} - \mathbb{Z}$  (۲)  $\mathbb{R}$  (۳)  $\mathbb{Z}$  (۴)  $\emptyset$  (سراسری ۸۹)

۷۳۴- اگر  $g(x) = 2x - 3$  و  $f(x) = 4(x^2 - 4x + 5)$ ، تابع  $f(x)$  در کدام بازه معکوس‌پذیر است؟

- (۱)  $[1, +\infty)$  (۲)  $[-1, +\infty)$  (۳)  $(-5, 2]$  (۴)  $\mathbb{R}$

۷۳۵- دو تابع با ضابطه‌های  $g = \{(2, 5), (3, 4), (1, 6), (4, 7), (8, 1)\}$  و  $f(x) = 2x - 5$  مفروض‌اند. اگر  $f^{-1} \circ g(a) = 6$  باشد،  $a$  کدام است؟

- (۱) ۱ (۲) ۲ (۳) ۳ (۴) ۴ (سراسری ۹۳)

۷۳۶- دو تابع  $f = \{(2, 5), (6, 3), (3, 7), (4, 1), (1, 9)\}$  و  $g(x) = \frac{x}{x-1}$  مفروض‌اند. اگر  $f^{-1}(g(2a)) = 6$  باشد، مقدار  $a$  کدام است؟

- (۱)  $\frac{1}{2}$  (۲)  $\frac{3}{4}$  (۳)  $\frac{3}{2}$  (۴)  $\frac{5}{2}$  (سراسری ۹۶)

۷۳۷- دو تابع  $f = \{(5, 2), (7, 3), (1, 4), (3, 6), (9, 1)\}$  و  $g(x) = \sqrt{5x+9}$  مفروض‌اند. اگر  $g^{-1} \circ f^{-1}(a) = 8$  باشد،  $a$  کدام است؟

- (۱) ۲ (۲) ۳ (۳) ۶ (۴) ۷ (سراسری ۹۶)

۷۳۸- با فرض آن‌که  $g = \{(4, 3), (k, 1), (3, n)\}$  و  $f = \{(3, 2), (5, -3), (m, n-1)\}$  هرگاه  $(2, -2) \in g^{-1} \circ f$  باشد، مقدار  $f^{-1} \circ g(3)$  کدام است؟

- (۱) ۵ (۲) ۲ (۳) ۳ (۴) -۲

۷۳۹- دو تابع با ضابطه‌های  $f(x) = \begin{cases} \sqrt{x} & x \geq 0 \\ -\sqrt{-x} & x < 0 \end{cases}$  و  $g = \{(2, -1), (-1, 4), (3, -2), (-4, -3)\}$  مفروض‌اند. اگر  $g^{-1}(f(a)) = 3$  باشد،  $a$  کدام است؟

- (۱) -۴ (۲) -۱ (۳) ۲ (۴) ۳ (سراسری ۹۳)

۷۴۰- اگر  $g^{-1}(x) = 3x + 9$  و  $f \circ g(x) = \frac{2x}{x+1}$ ، آن‌گاه  $f^{-1}(3)$  کدام است؟

- (۱) ۸ (۲) ۶ (۳) -۳ (۴) -۴

۷۴۱- نمودار توابع خطی  $f$  و  $g$  به شکل مقابل است. مقدار  $f^{-1} \circ g(2)$  چه عددی است؟

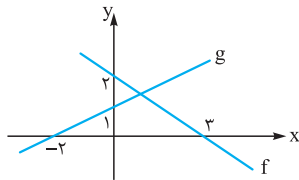

- (۱)  $-\frac{2}{3}$   
(۲) ۰  
(۳) -۲  
(۴)  $-\frac{1}{2}$

۷۴۲- اگر  $f(x) = 2 - \sqrt{x+1}$  باشد، نمودار توابع  $f \circ f^{-1}$  و  $f^{-1} \circ f$  در کدام بازه بر هم منطبق‌اند؟

- (۱)  $(-\infty, +\infty)$  (۲)  $[-1, +\infty)$  (۳)  $(-\infty, 2]$  (۴)  $[-1, 2]$

۷۴۳- اگر  $f(x) = 2x + 1$  با دامنه تعریف  $[-1, 4]$  داده شده باشد و  $g(x) = f \circ f^{-1}(x)$  و  $h(x) = f^{-1} \circ f(x)$  باشند، دامنه  $h(x) - g(x)$  کدام است؟

- (۱)  $[-1, 4]$  (۲)  $[-1, 9]$  (۳)  $[1, 4]$  (۴)  $[1, 9]$

۷۴۴- اگر  $f(x) = x + \sqrt{x^2+1}$ ، نمودار  $y = f \circ f^{-1}(x)$  در کدام گزینه آورده شده است؟

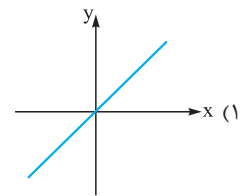
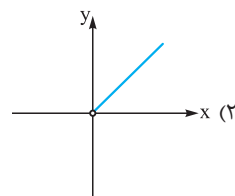
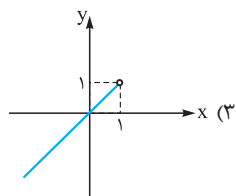
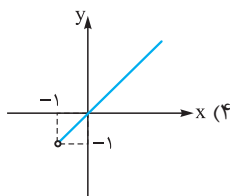

۷۴۵- اگر  $f(x) = \frac{3x+2}{x-1}$  و  $g(x) = \frac{x+2}{x+a}$ ، مقدار  $a$  کدام باشد تا  $f \circ g(x) = x$  برقرار باشد؟

- (۱) ۳ (۲) -۳ (۳) -۱ (۴) ۱

۷۴۶- اگر  $f(x) = \frac{2-x^2}{x^2+3}$  و  $g(x) = \sqrt{2x-1}$ ، آن‌گاه ضابطه  $f^{-1} \circ g^{-1}$  کدام است؟

- (۱)  $\frac{2+2x}{2-2x}$  (۲)  $\frac{3-2x}{2+2x}$  (۳)  $\frac{2x-3}{2x+2}$  (۴)  $\frac{2x+3}{2x-2}$



## تبدیل نمودار تابع

### انتقال‌های عمودی و افقی

اگر  $k > 0$  باشد، آن‌گاه می‌توانیم به کمک نمودار  $y = f(x)$  هر یک از نمودارهای  $y = f(x) + k$ ،  $y = f(x) - k$  و  $y = f(x) + k$  را با انتقال عمودی یا افقی رسم کنیم بدین ترتیب که:

**الف** برای رسم نمودار  $y = f(x - k)$  کافی است نمودار  $y = f(x)$  را  $k$  واحد به سمت راست انتقال دهیم.

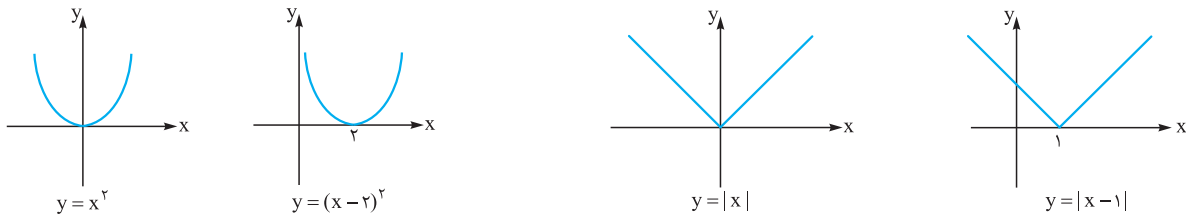

**ب** برای رسم نمودار  $y = f(x + k)$  کافی است نمودار  $y = f(x)$  را  $k$  واحد به سمت چپ انتقال دهیم.

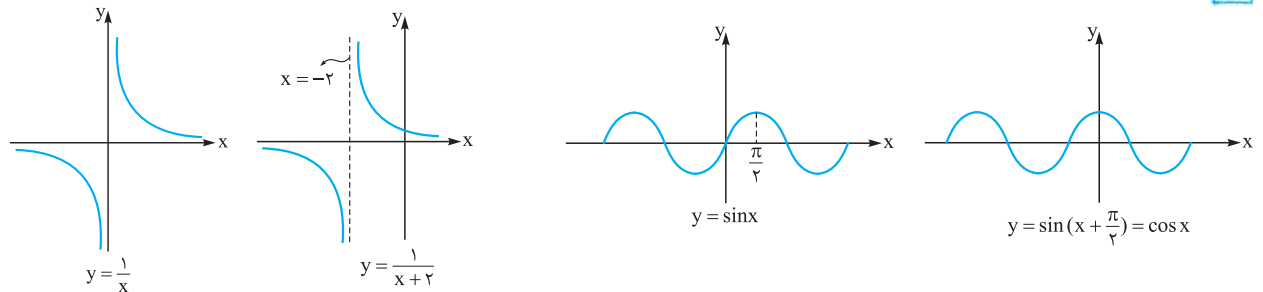

**پ** برای رسم نمودار  $y = f(x) + k$  کافی است نمودار  $y = f(x)$  را  $k$  واحد به سمت بالا انتقال دهیم.

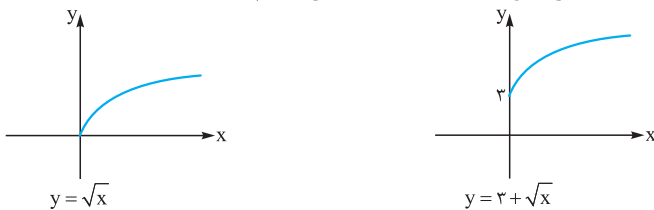

**ت** برای رسم نمودار  $y = f(x) - k$  کافی است نمودار  $y = f(x)$  را  $k$  واحد به سمت پایین انتقال دهیم.

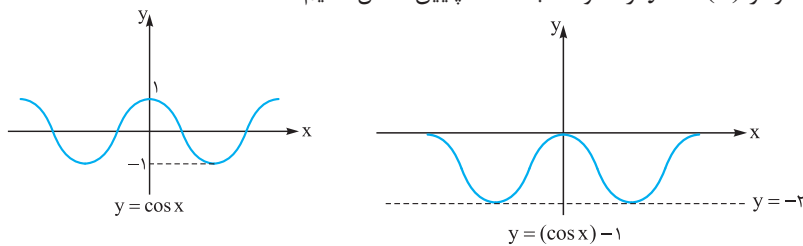

**نست** اگر نمودار  $f$  مطابق شکل مقابل باشد، نمودار  $y = 1 + f(x - 2)$  در کدام گزینه آمده است؟

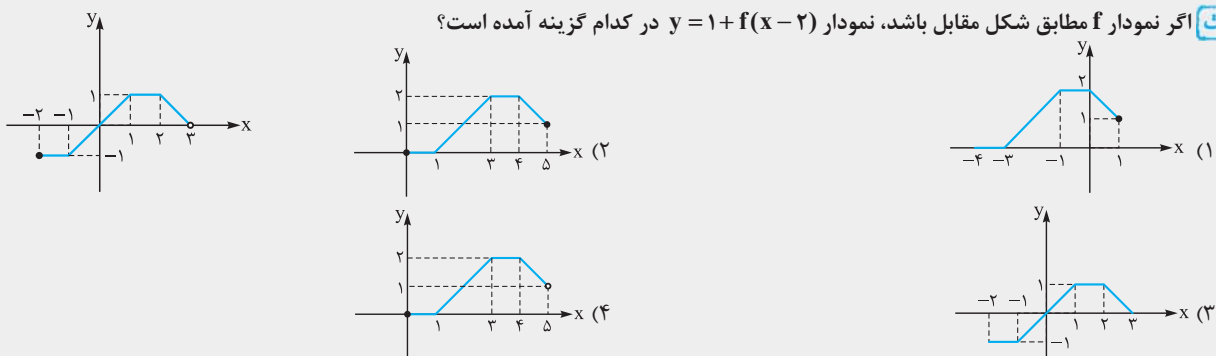

**پاسخ** گزینه « ۴ » کافی است نمودار  $f$  را ۲ واحد به سمت راست و یک واحد به سمت بالا انتقال دهیم.

**نست** اگر نمودار  $f(x) = |x - 3| + 2$  را ۲ واحد به سمت چپ و یک واحد به سمت بالا انتقال دهیم به تابع  $y = g(x)$  خواهیم رسید. دو منحنی  $y = g(x)$  و  $y = f(x)$  در نقطه با کدام طول یکدیگر را قطع می‌کنند؟

(۱)  $-\frac{1}{2}$       (۲)  $\frac{1}{2}$       (۳)  $-\frac{3}{2}$       (۴)  $\frac{3}{2}$

**پاسخ** گزینه « ۴ » برای رسیدن به نمودار  $g$  کافی است در ضابطه  $f$  متغیر  $x$  را به  $x + 2$  تبدیل کنیم و سپس ضابطه به دست آمده را با ۱ جمع کنیم. در این صورت داریم:

$$g(x) = |x + 2 - 3| + 2 + 1 = |x - 1| + 3$$

$$f(x) = g(x) \Rightarrow |x - 3| + 2 = |x - 1| + 3 \Rightarrow |x - 3| - |x - 1| = 1$$

$$\begin{cases} x \geq 3 & \Rightarrow x - 3 - x + 1 = 1 \\ 1 \leq x \leq 3 & \Rightarrow -x + 3 - x + 1 = 1 \Rightarrow x = +\frac{3}{2} \\ x \leq 1 & \Rightarrow -x + 3 + x - 1 = 1 \end{cases}$$

تا این جا یا انتقال افقی به سمت چپ یا راست بود که نمودار  $f(x \pm k)$  از روی نمودار  $f$  به دست می‌آید و یا انتقال قائم بود که نمودار  $y = f(x) \pm k$  از روی نمودار  $f$  به دست می‌آید.

### انبساط و انقباض عمودی

اگر  $k > 0$  باشد، برای رسم نمودار  $y = kf(x)$  به کمک نمودار  $y = f(x)$  کافی است عرض نقاط نمودار  $y = f(x)$  را در  $k$  ضرب کنیم. اگر  $k > 1$  باشد، در واقع نمودار  $y = kf(x)$  از انبساط عمودی  $y = f(x)$  حاصل می‌شود و اگر  $0 < k < 1$  باشد، نمودار  $y = kf(x)$  از انقباض عمودی نمودار  $y = f(x)$  به دست می‌آید.

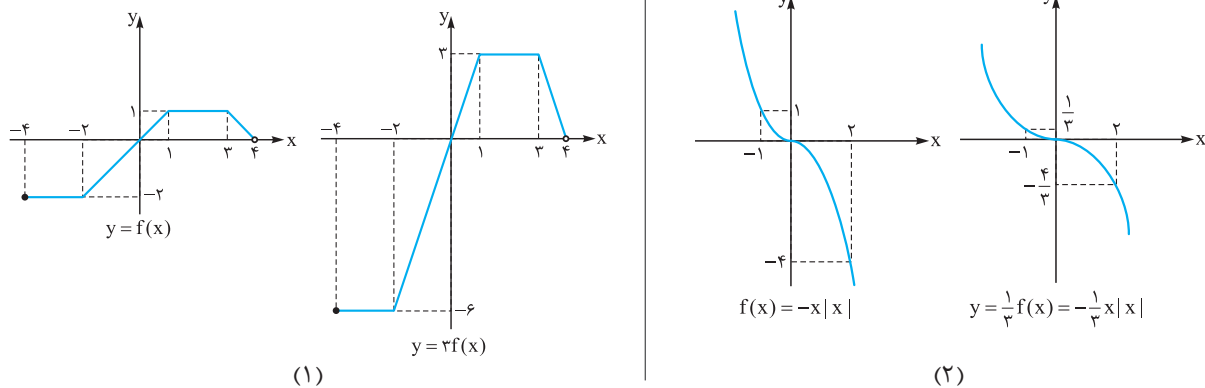

در رسم نمودار  $y = kf(x)$  دقت کنید دامنه تعریف آن با دامنه تعریف  $y = f(x)$  برابر است اما اگر  $R_f = [a, b]$  باشد، آن گاه  $R_{kf} = [ka, kb]$  است.

در حالی که  $R_f = [a, +\infty)$  باشد، آن گاه  $R_{kf} = [ka, +\infty)$  و اگر  $R_f = (-\infty, +\infty)$  باشد، آن گاه  $R_{kf} = (-\infty, +\infty)$ .

**نست** هرگاه  $A(2, 3)$  نقطه‌ای روی نمودار  $y = f(x)$  باشد پس از تبدیل نمودار  $y = f(x)$  به  $y = 3 - 2f(x - 4)$  به کدام نقطه متناظر می‌شود؟

(۱)  $(-3, 6)$       (۲)  $(3, -6)$       (۳)  $(9, 3)$       (۴)  $(6, -3)$

**پاسخ** گزینه « ۴ » اگر مراحل را پشت سر هم و به ترتیب انجام دهیم به نقطه مورد نظر خواهیم رسید. پس ابتدا نمودار را ۴ واحد به سمت راست انتقال می‌دهیم و  $A(2, 3)$  به نقطه  $A_1(6, 3)$  روی نمودار  $y = f(x - 4)$  متناظر می‌شود. با یک انقباض عرضی  $A$  به  $A_2(6, 6)$  روی نمودار  $y = 2f(x - 4)$  متناظر می‌شود. نمودار را نسبت به محور  $x$  قرینه می‌کنیم که ضابطه جدید  $y = -2f(x - 4)$  و نقطه  $A_3(6, -6)$  به دست می‌آید، حال کافی است با یک انتقال عمودی به نمودار  $y = 3 - 2f(x - 4)$  برسیم و در نهایت نقطه  $A_4(6, -3)$  جواب خواهد بود.



**نکته** اگر نمودار  $y = 3f(x-2)$  مطابق شکل مقابل باشد،  $D_f \cap R_f$  (اشتراک دامنه و برد تابع  $f$ ) کدام است؟

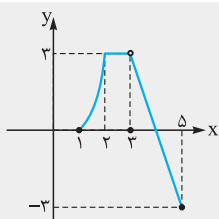

(1)  $[-1, 1]$

(2)  $[-1, 3]$

(3)  $[-3, 1] - \{1\}$

(4)  $[-1, 1] - \{1\}$

**پاسخ** گزینه « ۱ » برای رسم  $y = f(x)$  ابتدا با انتقال ۲ واحد به سمت چپ به نمودار  $y = 3f(x+2) = 3f(x)$  می‌رسیم سپس با یک انقباض عمودی به شکل  $y = \frac{1}{3} \times 3f(x) = f(x)$  به نمودار  $y = f(x)$  می‌رسیم. دقت کنید

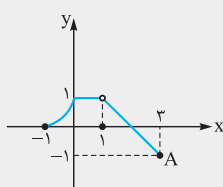
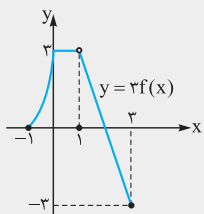

در این مثال اگر دو مرحله فوق را جابه‌جا می‌کردیم، هم‌چنان به یک نمودار می‌رسیدیم ولی در برخی مواقع اگر ترتیب تبدیل نمودار تغییر کند نتایج یکسان به دست نمی‌آید. دقت کنید  $A(3, -1)$  خواهد بود.

در این صورت  $R_f = [-1, 1]$  و  $D_f = [-1, 3]$  پس  $D_f \cap R_f = [-1, 1]$

### انبساط و انقباض افقی

اگر  $k > 0$  باشد و نمودار  $y = f(x)$  رسم شده باشد برای رسم نمودار  $y = f(kx)$  در حالتی که  $0 < k < 1$  است از انبساط افقی استفاده می‌کنیم و اگر  $k > 1$  باشد، از انقباض افقی استفاده می‌کنیم، مثلاً اگر  $D_f = [a, b]$  آن‌گاه  $D_{f(kx)} = [\frac{a}{k}, \frac{b}{k}]$  خواهد بود و به همین جهت لفظ انبساط یا

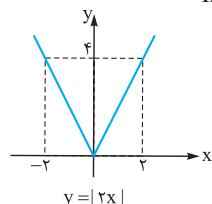
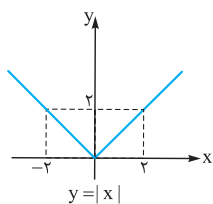

انبساط طولی استفاده می‌شود. در واقع  $(x_0, y_0)$  از نمودار تابع  $y = f(x)$  به نقطه  $(\frac{x_0}{k}, y_0)$  در نمودار تابع  $y = f(kx)$  تبدیل می‌شود. مانند شکل مقابل:

در این حالت انقباض افقی صورت گرفته است.

با توجه به آن‌که  $|2x| = 2|x|$ ، می‌توانیم بگوییم در این مورد انقباض افقی منطبق بر انبساط عرضی شده است.

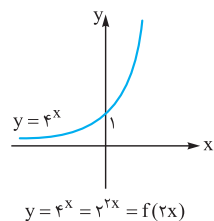
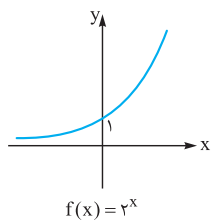

به کمک انقباض طولی نمودار  $y = 4^x$  از روی  $y = 2^x$  رسم شده است.

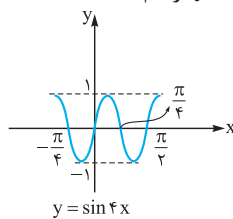
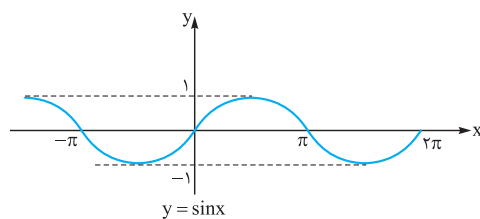

در رسم  $y = f(kx)$  دقت کنید برد تابع  $y = f(kx)$  با برد تابع  $y = f(x)$  با هم برابرند اما دامنه تعریف آن‌ها فرق می‌کند.

**نکته** نمودار  $y = f(-x)$  قرینه نمودار  $y = f(x)$  نسبت به محور عرض‌ها می‌باشد.

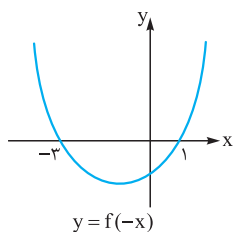
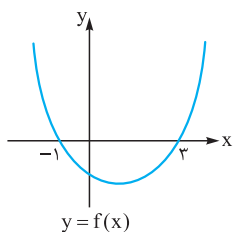

برای رسم نمودار  $y = f(-kx)$  ابتدا با یک انبساط یا انقباض افقی از نمودار  $y = f(x)$  به نمودار  $y = f(kx)$  می‌رسیم، سپس نمودار حاصل

را نسبت به محور عرض‌ها قرینه می‌کنیم. البته در این مورد خاص می‌توانیم ابتدا  $y = f(-x)$  را رسم کرده سپس با یک انبساط یا انقباض طولی به  $y = f(-kx)$  برسیم. می‌خواهیم نمودار  $y = \log(-4x)$  را رسم کنیم.

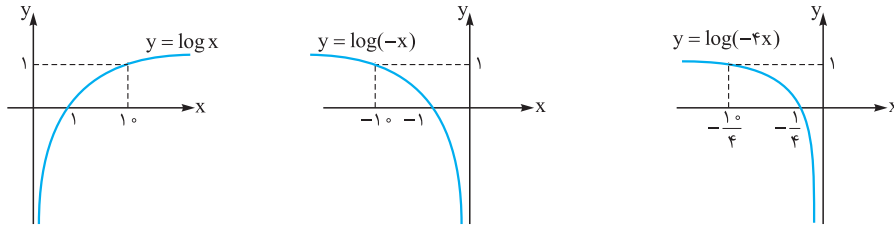

**نکته** نمودار  $f$  در شکل زیر رسم شده است. هرگاه نمودار  $y = 3 - 2f(-2x)$  به کمک آن رسم شود فاصله دو نقطه متناظر  $A$  و  $B$  روی نمودار جدید،

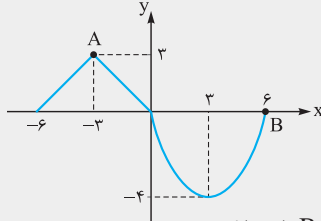

چه عددی است؟

۷ (۱)

۸ (۲)

۷/۵ (۳)

۸/۵ (۴)

**پاسخ** گزینه « ۳ » لازم نیست تمام نمودار  $y = 3 - 2f(-2x)$  را رسم کنیم. بلکه کافی است نقاط متناظر  $A$  و  $B$  را پیدا کنیم.

$$A = \begin{bmatrix} -3 \\ 3 \end{bmatrix} \in f \Rightarrow A_1 = \begin{bmatrix} 3 \\ 3 \end{bmatrix} \in f(-x) \Rightarrow A_2 = \begin{bmatrix} 3 \\ 2 \end{bmatrix} \in f(-2x) \Rightarrow A_3 = \begin{bmatrix} 3 \\ -6 \end{bmatrix} \in -2f(-2x)$$

$$\Rightarrow A_3 = \begin{bmatrix} 3 \\ -6 \end{bmatrix} \in 3 - 2f(-2x) \Rightarrow A = \begin{bmatrix} -3 \\ 3 \end{bmatrix} \Rightarrow A_4 = \begin{bmatrix} 3 \\ -3 \end{bmatrix}$$

$$B = \begin{bmatrix} 6 \\ 0 \end{bmatrix} \in f \Rightarrow B_1 = \begin{bmatrix} -6 \\ 0 \end{bmatrix} \in f(-x) \Rightarrow B_2 = \begin{bmatrix} -3 \\ 0 \end{bmatrix} \in f(-2x) \Rightarrow B_3 = \begin{bmatrix} -3 \\ 0 \end{bmatrix} \in -2f(-2x)$$

$$\Rightarrow B_3 = \begin{bmatrix} -3 \\ 3 \end{bmatrix} \in 3 - 2f(-2x) \Rightarrow B = \begin{bmatrix} 6 \\ 0 \end{bmatrix} \Rightarrow B_4 = \begin{bmatrix} -3 \\ 3 \end{bmatrix}$$

$$A_4 B_4 = \sqrt{\left(\frac{9}{2}\right)^2 + 6^2} = \frac{15}{2}$$

جواب این سؤال فاصله بین  $A_4$  و  $B_4$  است:

**نکته** کدام نمودار، صحیح رسم شده است؟

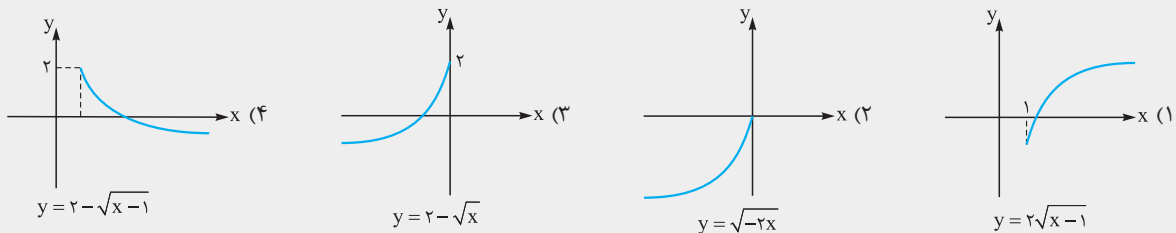

**پاسخ** گزینه « ۴ » گزینه‌ها را یکی یکی بررسی می‌کنیم.

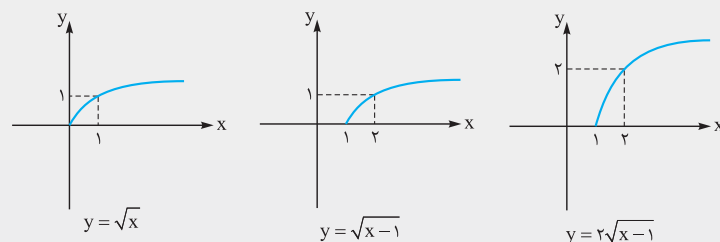

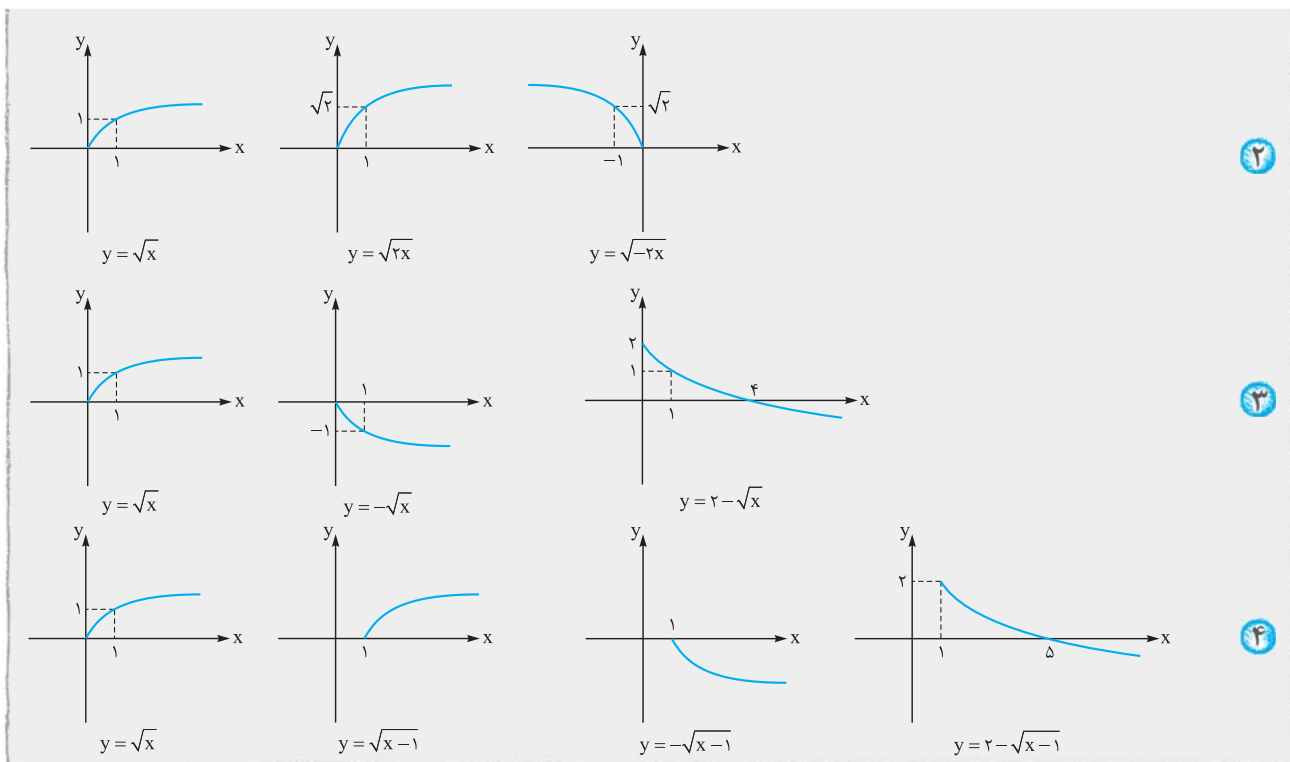

**رسم به کمک نمودار  $y=f(ax+b)$**

اگر نقطه‌ای روی نمودار  $y=f(x)$  باشد آن‌گاه  $A(x_0, y_0)$  نقطه‌ای روی نمودار  $y=f(ax+b)$  است، زیرا:

$$f\left(a\left(\frac{x_0 - b}{a}\right) + b\right) = f(x_0 - b + b) = f(x_0) = y_0 \Rightarrow \left(\frac{x_0 - b}{a}, y_0\right) \in f(ax + b)$$

در واقع برای رسم ابتدا نمودار  $f(x+b)$  را رسم می‌کنیم، سپس با یک انقباض یا انقباض افقی نمودار  $f(ax+b)$  را رسم می‌کنیم. می‌خواهیم نمودار  $y=|3x-2|$  را با توجه به نمودار  $y=|x|$  رسم کنیم.

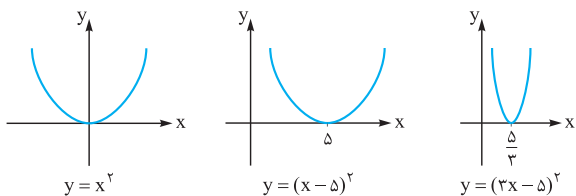
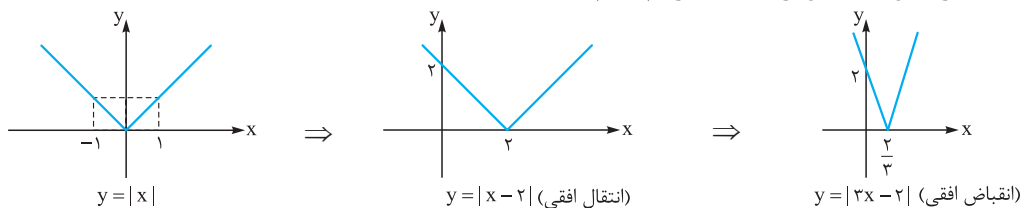

نمودار  $y = (5-3x)^2$  را به کمک  $y = x^2$  رسم می‌کنیم. می‌دانیم  $(5-3x)^2 = (3x-5)^2$ ، پس نمودار  $y = (3x-5)^2$  را رسم می‌کنیم.

**نکته** اگر نمودار  $y=f(x+2)$  مطابق شکل مقابل باشد، نمودار  $y = -2f(4-2x)$  در کدام بازه یک خط با شیب منفی است؟

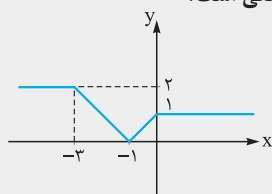

- (۱)  $\left[1, \frac{3}{2}\right]$
- (۲)  $\left[-\frac{3}{2}, -1\right]$
- (۳)  $\left[\frac{3}{2}, \frac{5}{2}\right]$
- (۴)  $[-5, -3]$

**پاسخ گزینه ۳** ابتدا نمودار را دو واحد به سمت راست انتقال می‌دهیم تا نمودار  $y = f(x)$  به دست آید.

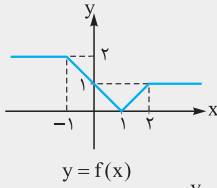

سپس  $f(x+4)$  را رسم می‌کنیم، پس  $f$  را ۴ واحد به سمت چپ انتقال می‌دهیم.

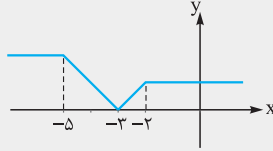

حال  $f(-x+4)$  را رسم می‌کنیم، برای این منظور نمودار  $f$  را نسبت به محور عرض‌ها قرینه می‌کنیم.

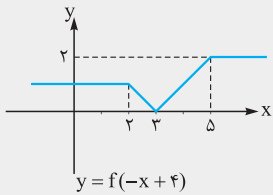

با یک انقباض افقی نمودار  $f(-2x+4)$  را رسم می‌کنیم.

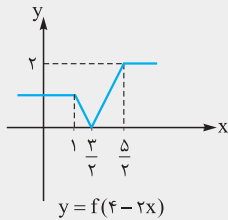

اکنون  $f$  را نسبت به محور طول‌ها قرینه کرده و با یک انبساط عمودی نمودار  $-2f(4-2x)$  را رسم می‌کنیم.

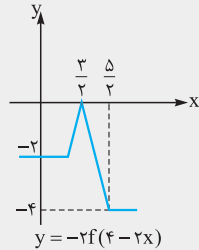

در بازه  $[\frac{3}{2}, \frac{5}{2}]$  نمودار یک خط با شیب منفی است.

**نکته** برای رسم  $y = f(-x)$  کافی است نمودار  $f$  را نسبت به محور عرض‌ها قرینه کنیم. پس اگر نمودار  $y = f(-x)$  بر روی نمودار  $y = f(x)$  منطبق باشد، یعنی محور عرض‌ها محور تقارن نمودار  $y = f(x)$  بوده است و برعکس؛ مانند:

$$f(x) = x^2 \Rightarrow f(-x) = f(x)$$

$$f(x) = \cos x \Rightarrow f(-x) = f(x)$$

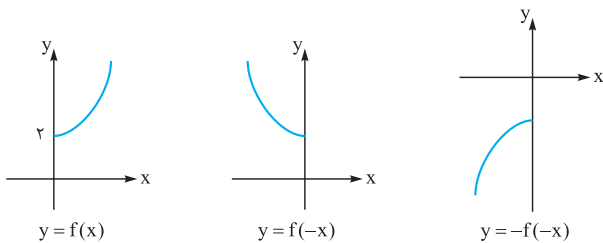

**نکته** اگر بخواهیم نمودار  $y = -f(-x)$  را از روی نمودار  $f$  رسم کنیم باید ابتدا نمودار  $f$  را نسبت به یکی از دو محور طول‌ها یا عرض‌ها قرینه کنیم و سپس  $f$  را نسبت به محور دیگر قرینه کنیم. پس در واقع  $-f(-x)$  قرینه نمودار  $f$  نسبت به مبدأ مختصات است. لذا اگر نمودار  $y = f(x)$  و  $y = -f(-x)$  بر هم منطبق باشد، یعنی مبدأ مختصات مرکز تقارن نمودار  $f$  است.

$$f(x) = \sin x \Rightarrow -f(-x) = -\sin(-x) = \sin x$$

مانند:

پس  $O = \begin{bmatrix} 0 \\ 0 \end{bmatrix}$  مرکز تقارن  $y = \sin x$  است.

$$f(x) = x^3 \Rightarrow -f(-x) = -(-x)^3 = x^3 = f(x)$$

پس  $O = \begin{bmatrix} 0 \\ 0 \end{bmatrix}$  مرکز تقارن  $y = x^3$  است.



**نست** اگر  $f(x) = |x - 2| + 1$  نمودار کدام تابع صحیح رسم نشده است؟

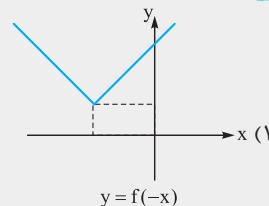
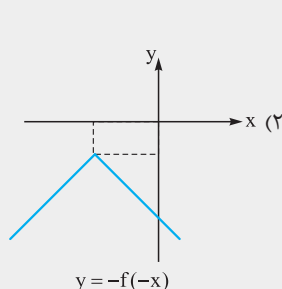
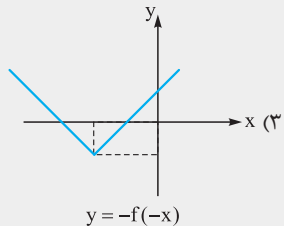
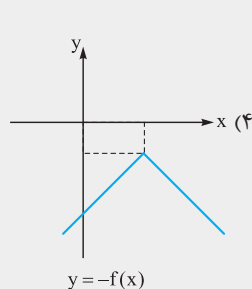

**پاسخ** گزینه « ۳ » نمودار  $y = |x|$  را رسم کرده و نمودار  $y = |x - 2| + 1$  را به کمک انتقال رسم می‌کنیم.

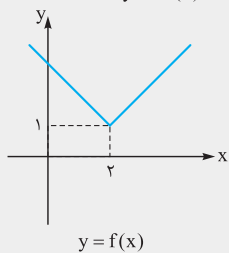

$f(-x)$  قرینه نمودار  $y = f(x)$  نسبت به محور  $y$  می‌باشد.

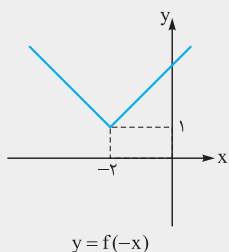

$-f(x)$  قرینه نمودار  $y = f(x)$  نسبت به محور  $x$  می‌باشد.

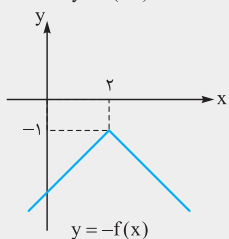

برای رسم  $y = -f(-x)$ ، یا  $f(-x)$  را نسبت به محور  $x$  قرینه می‌کنیم یا  $-f(x)$  را نسبت به محور  $y$  قرینه می‌کنیم.

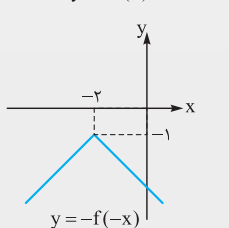

پس **۳** صحیح رسم نشده است.

### رسم چند جمله‌ای درجه سوم

قبلاً با نمودارهای  $y = ax + b$  و  $y = ax^2 + bx + c$  که  $a \neq 0$  به ترتیب به عنوان خط و سهمی آشنا شده‌ایم حال می‌خواهیم ابتدا نمودار  $y = x^3$  و سپس نمودار تابع درجه سوم را در حالت‌های خاص رسم کنیم.

نمودار  $y = x^3$  مطابق شکل مقابل است.

همان‌طور که مشخص است این تابع یک‌به‌یک و معکوس‌پذیر است.

به طوری که:  $f(x) = x^3 \Rightarrow f^{-1}(x) = \sqrt[3]{x}$

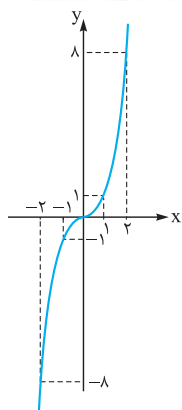



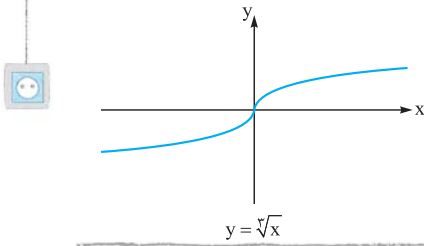

با قرینه کردن نمودار  $y = x^3$  نسبت به خط  $y = x$  می توانیم نمودار  $y = \sqrt[3]{x}$  را رسم کنیم.

**نکته** نمودار  $y = x^3 - 3x^2 + 3x + 4$  شبیه کدام گزینه است؟

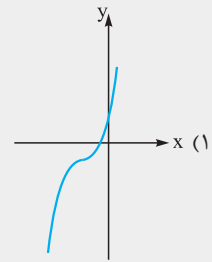
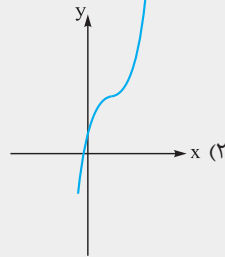
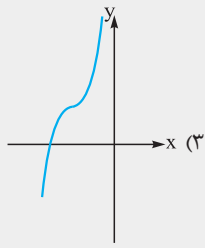
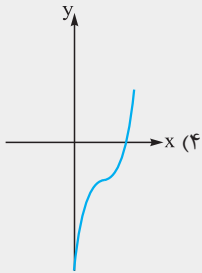

$y = x^3 - 3x^2 + 3x - 1 + 5 = (x-1)^3 + 5$

**پاسخ** گزینه « ۲ » با کمی دقت معلوم می شود که:

به همین جهت کافی است نمودار  $y = x^3$  را یک واحد به سمت راست و ۵ واحد به سمت بالا انتقال دهیم.

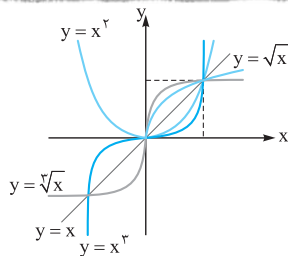

**نکته** وقتی  $0 < x < 1$  با مقایسه نمودار توابع در می یابیم که:

$0 < \dots < x^3 < x^2 < x < \sqrt{x} < \sqrt[3]{x} < \dots < 1$

$\dots > x^3 > x^2 > x > \sqrt{x} > \sqrt[3]{x} > \dots > 1$

همان طور وقتی  $x > 1$  داریم:

**نکته** دو منحنی  $f(x) = 8x^3 + 12x^2$  و  $g(x) = 1 - 6x + \sqrt[3]{x+2}$  نسبت به هم چگونه اند؟

- (۱) فقط در یک نقطه با طول مثبت برخورد دارند.
- (۲) فقط در یک نقطه با طول منفی برخورد دارند.
- (۳) هیچ نقطه مشترکی ندارند.
- (۴) در سه نقطه با هم تلاقی دارند.

**پاسخ** گزینه « ۱ » در واقع بحث روی تعداد و علامت های ریشه های  $f(x) = g(x)$  است. پس معادله را به شکل زیر تبدیل می کنیم:

$8x^3 + 12x^2 = 1 - 6x + \sqrt[3]{x+2} \Rightarrow 8x^3 + 12x^2 + 6x + 1 = 2 + \sqrt[3]{x+2} \Rightarrow (2x+1)^3 = 2 + \sqrt[3]{x+2}$

در این حالت ۲ نمودار  $y = 2 + \sqrt[3]{x+2}$  و  $y = (2x+1)^3$  را جداگانه رسم می کنیم و نقطه های برخورد آن ها را مشخص می کنیم.

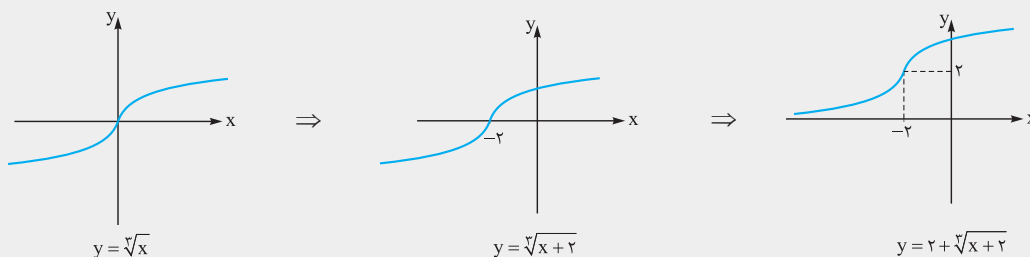
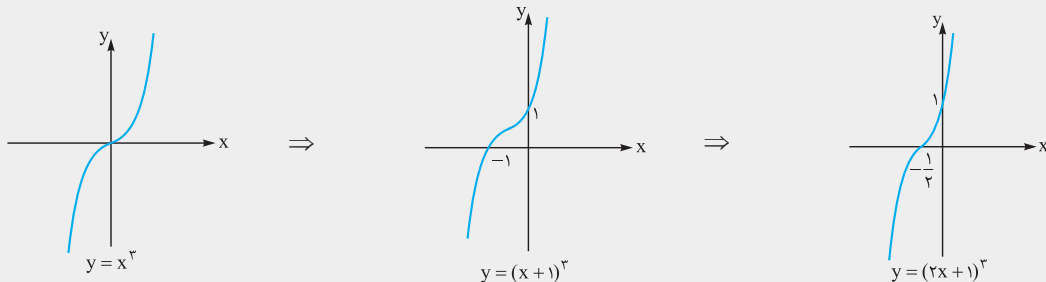



حال اگر دو نمودار نهایی را در یک دستگاه کنار هم رسم کنیم، داریم:

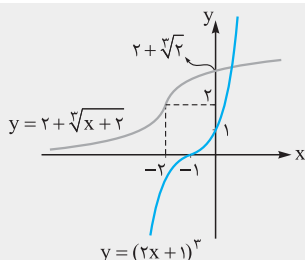

مشخص است که دو نمودار در یک نقطه با طول مثبت یکدیگر را قطع می‌کنند.

## پرسش‌های چهارگزینه‌ای

### تبدیل نمودار تابع

۷۴۷- هرگاه  $f(x) = |x|$  را دو واحد به سمت چپ و  $k$  واحد به سمت پایین انتقال دهیم، آن‌گاه شکل حاصل، شکل اول را در بی‌شمار نقطه قطع می‌کند، مقدار  $k$  کدام است؟

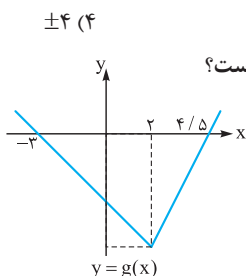
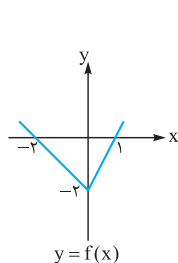

۷۴۸- نمودار توابع  $f(x)$  و  $g(x) = f(x+a) + b$  به صورت مقابل است. حاصل  $a+b$  کدام است؟

- ۱ (۱)
- ۱ (۲)
- ۵ (۳)
- ۵ (۴)

±۴ (۴)

±۳ (۳)

±۲ (۲)

±۱ (۱)

۷۴۹- نمودار تابع  $y = a + 2^{x-1}$  از ناحیهٔ دوم مختصات عبور نمی‌کند. حداکثر  $a$  کدام است؟

-۴ (۴)

-۲ (۳)

-۱ (۲)

-۱/۲ (۱)

۷۵۰- نمودار تابع  $y = |x-2|$  را ۲ واحد به سمت چپ منتقل می‌کنیم و نمودار حاصل را نسبت به محور  $x$ ها قرینه می‌کنیم و سپس ۴ واحد به سمت بالا منتقل می‌کنیم. مساحت بین نمودار حاصل و نمودار اولیه چه قدر است؟

۴ (۴)

۳ (۳)

۶ (۲)

۸ (۱)

۷۵۱- نمودار تابع  $y = |\frac{1}{4}x| - 2$  را ۴ واحد به طرف  $x$ های منفی و یک واحد به طرف  $y$ های مثبت انتقال می‌دهیم. نمودار جدید و نمودار اولیه با کدام طول متقاطع‌اند؟

-۲ (۴)

-۲/۵ (۳)

-۳ (۲)

-۳/۵ (۱)

۷۵۲- مساحت ناحیهٔ محدود به نمودارهای دو تابع  $y = |x|$  و  $y = 5 - |x-1|$  کدام است؟

۱۲ (۴)

۱۰ (۳)

۹ (۲)

۸ (۱)

۷۵۳- اگر  $f(x) = \log x$  را یک واحد به سمت راست و سپس یک واحد به سمت بالا انتقال دهیم، شکل حاصل شکل اولیه را در نقطهٔ  $A$  قطع می‌کند. طول نقطهٔ  $A$  کدام است؟

۴) دو شکل متقاطع نیستند.

۱/۹ (۳)

۱/۲ (۲)

۹/۱۰ (۱)

۷۵۴- قرینهٔ نمودار تابع  $f(x) = \sqrt{x}$  را نسبت به محور  $y$ ها تعیین کرده، سپس ۲ واحد به طرف  $x$ های مثبت انتقال می‌دهیم. نمودار حاصل، نیمساز ناحیهٔ اول و سوم را با کدام طول قطع می‌کند؟

۱/۵ (۴)

۱ (۳)

۰/۵ (۲)

-۲ (۱)

۷۵۵- برد تابع  $f$  برابر  $[-1, 3]$  است. برد تابع  $y = 2 - f(x+3)$  کدام است؟

$[-2, 1]$  (۴)

$[-5, -1]$  (۳)

$[-1, 2]$  (۲)

$[-4, 0]$  (۱)

۷۵۶- نمودار کدام تابع زیر از انبساط افقی نمودار  $y = \sin x$  در راستای محور  $x$ ها به دست می‌آید؟

$\frac{1}{2} \sin x$  (۴)

$2 \sin x$  (۳)

$\sin \frac{1}{2} x$  (۲)

$\sin 2x$  (۱)



۷۵۷- به ازای کدام مقادیر ناصفر  $a$  و  $b$ ، نمودار  $y = af(bx)$  از انقباض افقی نمودار  $y = f(x)$  در راستای محور  $x$ ها به دست می‌آید؟

- (۱)  $a > 1$       (۲)  $b > 1$       (۳)  $0 < a < 1$       (۴)  $0 < b < 1$

۷۵۸- در کدام تابع  $y = f(kx)$  و  $y = kf(x)$  بر هم منطبق هستند؟ ( $k \neq 0, 1$ )

- (۱)  $f(x) = |3x|$       (۲)  $f(x) = [2x]$       (۳)  $f(x) = 4x - 1$       (۴)  $f(x) = (x-1)^2 - (x+1)^2$

۷۵۹- اگر  $x \in \mathbb{N}$  و  $n > 1$  باشد، معادله  $n(2x - [2x]) = 1$  در بازه  $(0, 5)$  چند جواب دارد؟

- (۱) ۸      (۲) ۲      (۳) ۳      (۴) ۱۰

۷۶۰- نقطه  $A(2, 3)$  روی نمودار  $y = f(x)$  قرار دارد، نقطه متناظر با  $A$  بر روی نمودار  $y = 3 - f(2x + 2)$  کدام است؟

- (۱)  $(0, 0)$       (۲)  $(-1, 0)$       (۳)  $(0, -6)$       (۴)  $(-1, -6)$

۷۶۱- نمودار سهمی  $f$  به صورت زیر است. اگر رأس سهمی  $A(\alpha, \beta)$  رأس سهمی  $y = 1 - 2f(2 + 3x)$  باشد، حاصل  $\alpha\beta$  کدام است؟

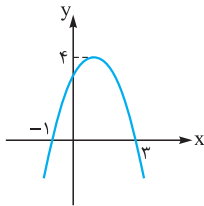

- (۱)  $\frac{y}{3}$       (۲)  $\frac{35}{3}$       (۳) ۲۱      (۴) ۲۸

۷۶۲- اگر  $A(2, -1)$  رأس سهمی  $y = f(x-1)$  باشد، رأس سهمی  $y = 3 - f(2-x)$  کدام نقطه است؟

- (۱)  $(-5, -2)$       (۲)  $(-5, 4)$       (۳)  $(1, 4)$       (۴)  $(1, -2)$

۷۶۳- نقطه  $A(3, 0)$  روی نمودار  $y = 2f(2-x)$  با کدام نقطه از منحنی  $y = 2 + 4f(2x-1)$  متناظر است؟

- (۱)  $(0, 2)$       (۲)  $(0, 4)$       (۳)  $(3, 4)$       (۴)  $(-3, 2)$

۷۶۴- با توجه به اتحاد  $1 + \cos^2 x = 2\cos^2 x$  نمودار  $\cos^2 x$  با کدام عملیات از روی نمودار  $y = \cos x$  به دست می‌آید؟

- (۱) انقباض در راستای محور  $x$ ها - انتقال در راستای محور  $y$ ها به سمت بالا - انقباض در راستای محور  $y$ ها  
 (۲) انقباض در راستای محور  $x$ ها - انتقال در راستای محور  $y$ ها به سمت بالا - انبساط در راستای محور  $y$ ها  
 (۳) انبساط در راستای محور  $x$ ها - انتقال در راستای محور  $y$ ها به سمت بالا - انقباض در راستای محور  $y$ ها  
 (۴) انبساط در راستای محور  $x$ ها - انتقال در راستای محور  $y$ ها به سمت بالا - انبساط در راستای محور  $y$ ها

۷۶۵- نمودار تابع  $y = f(x)$  به صورت زیر است. مساحت ناحیه محدود به نمودار  $y = 3f(2x-1)$  و محور  $x$ ها چه قدر است؟

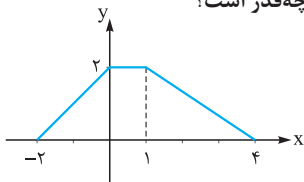

- (۱)  $10/5$       (۲) ۲۱      (۳) ۳۶      (۴) ۷۲

۷۶۶- اگر  $f(x) = x^2 + x$  و  $g(x) = \sqrt{4x+1}$  باشند، مساحت ناحیه محدود به نمودار تابع  $g \circ f$  و خط به معادله  $y = 3$  کدام است؟

- (۱) ۳      (۲) ۴      (۳)  $4/5$       (۴) ۶ (سراسری ۹۵)

۷۶۷- اگر  $f(x) = |x| - 1$  باشد، آن‌گاه مساحت محدود به نمودار تابع  $y = -f(2x-2) + 1$  و محور  $x$ ها چه قدر است؟

- (۱) ۶      (۲) ۲      (۳) ۳      (۴) ۴

۷۶۸- نمودار  $y = f(x-1)$  مطابق شکل مقابل است. نمودار  $y = f(2-x)$  در کدام گزینه آمده است؟

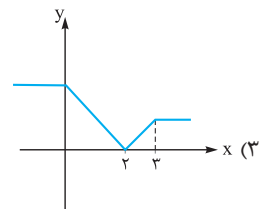
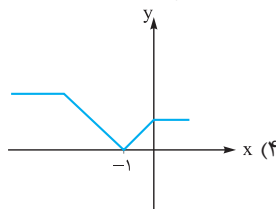
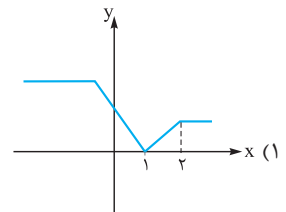
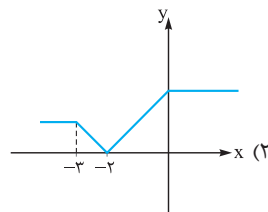
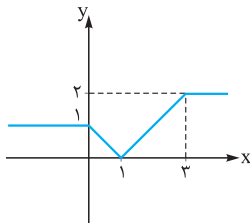



۷۶۹- اگر نمودار  $f$  مطابق شکل مقابل باشد، نمودار تابع  $y = 3f\left(\frac{2x+1}{3}\right)$  شبیه کدام گزینه است؟

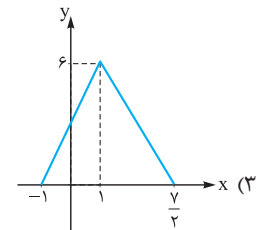
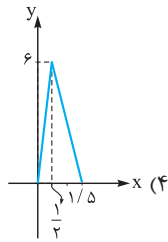
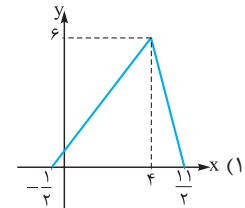
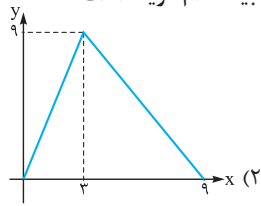
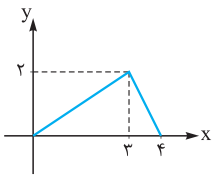

۷۷۰- نمودار تابع  $y = \log\left(4 - \frac{x}{4}\right)$  به کدام صورت زیر است؟

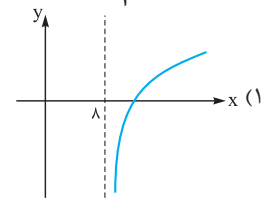
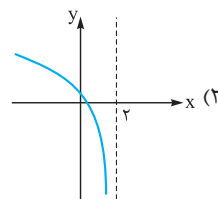
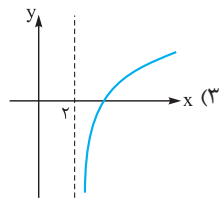
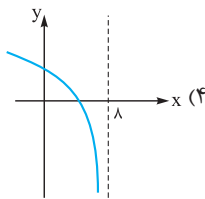

۷۷۱- نمودار تابع  $f(x)$  به صورت مقابل است. مجموع صفرهای تابع  $g(x) = \begin{cases} f(x) & x \geq 2 \\ 1 - f(2x+2) & x < 2 \end{cases}$  کدام است؟

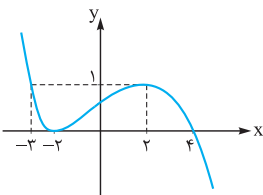

- (۱) ۲/۵
- (۲) ۱/۵
- (۳) ۳
- (۴) ۴

(سراسری ۹۲)

۷۷۲- اگر  $f(x) = \sqrt{x+|x+2|}$ ، دامنه تابع  $y = f(-x)$  کدام است؟

- (۱)  $x \leq -1$
- (۲)  $x \geq -1$
- (۳)  $x \leq 1$
- (۴)  $x \geq 1$

(سراسری ۹۳)

۷۷۳- اگر  $f(x) = \sqrt{2x-x^2}$ ، دامنه تابع  $f(3-x)$  کدام است؟

- (۱)  $[0, 2]$
- (۲)  $[0, 3]$
- (۳)  $[1, 2]$
- (۴)  $[1, 3]$

۷۷۴- اگر دامنه تعریف  $y = f(2-x)$  بازه  $[1, 4]$  باشد، دامنه تعریف  $y = 3 + 2f(x-4)$  کدام بازه است؟

- (۱)  $[1, 2]$
- (۲)  $[2, 5]$
- (۳)  $[4, 6/5]$
- (۴)  $[5, 7]$

۷۷۵- اگر دامنه تعریف  $y = 2f\left(1 - \frac{x}{4}\right)$  بازه  $[-1, 3]$  باشد، دامنه تعریف  $y = 3 + f(x-2)$  کدام است؟

- (۱)  $[-2, 6]$
- (۲)  $[-6, 2]$
- (۳)  $\left[-\frac{5}{4}, -\frac{1}{4}\right]$
- (۴)  $\left[\frac{3}{4}, \frac{7}{4}\right]$

۷۷۶- نمودار تابع  $y = f(x-2)$  به صورت مقابل است. دامنه تابع  $y = \sqrt{xf(-x)}$  شامل چند عدد صحیح است؟

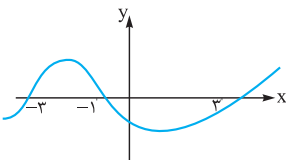

- (۱) ۴
- (۲) ۵
- (۳) ۶

(بی شمار)

۷۷۷- نمودار تابع  $f$  به صورت مقابل است. دامنه تابع  $y = \sqrt{(x+1)f(3-x)}$  کدام است؟

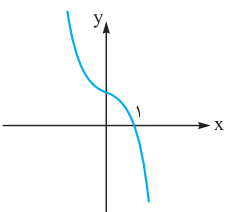

- (۱)  $[-1, 2]$
- (۲)  $\mathbb{R} - (-1, 2)$
- (۳)  $[2, +\infty)$
- (۴)  $(-\infty, -1]$

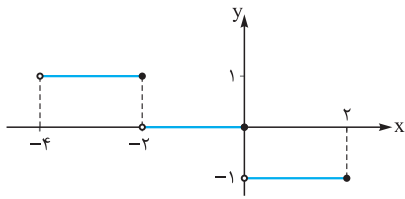

۷۷۸- با فرض  $f(x) = [x]$ ، نمودار تابع مقابل مربوط به کدام تابع زیر است؟

- (۱)  $-\left[\frac{1}{4}x\right]$
- (۲)  $-\left[\frac{1}{4}x\right]$
- (۳)  $-[2x]$
- (۴)  $[-2x]$

۷۷۹- نمودار تابع  $f(x) = \sqrt{ax+b}$  به صورت مقابل است. نمودار تابع  $g(x) = \sqrt{bx+a}$  به کدام صورت است؟

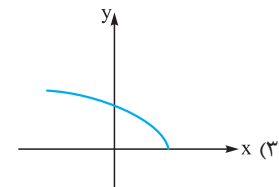
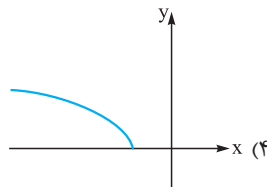
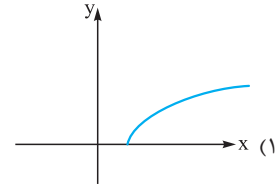
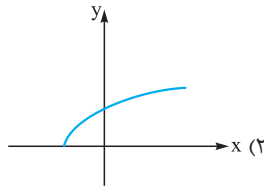
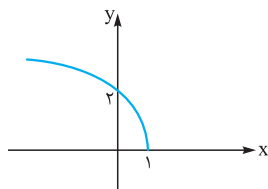

۷۸۰- با توجه به نمودارهای مقابل، ضابطه  $g$  کدام است؟

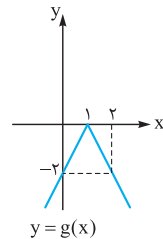
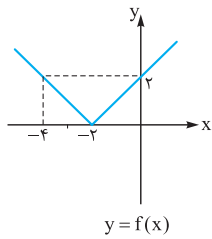

- (۱)  $f(4-2x)$
- (۲)  $f(4-\frac{1}{2}x)$
- (۳)  $-f(2x-4)$
- (۴)  $-f(\frac{1}{2}x-4)$

۷۸۱- نمودار توابع  $y = f(x)$  و  $g(x) = a - f(bx)$  به صورت زیر است. حاصل  $a + b$  کدام است؟

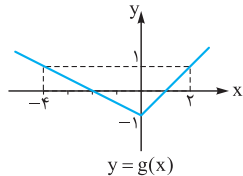
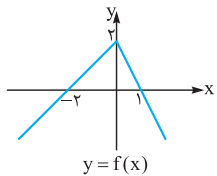

- (۱)  $-\frac{5}{2}$
- (۲) ۳
- (۳)  $\frac{1}{5}$
- (۴) -۲

۷۸۲- نمودار توابع  $y = f(x)$  و  $y = 2 - f(2x+1)$  به صورت زیر است. مقدار  $a + b$  کدام است؟

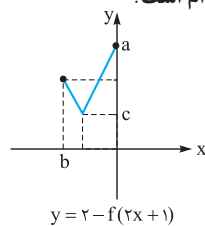
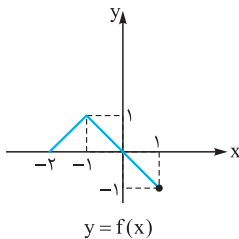

- (۱) ۲
- (۲)  $\frac{2}{5}$
- (۳) ۳
- (۴)  $\frac{1}{5}$

۷۸۳- شرط  $f(x+4) = f(4-x)$  برای کدام تابع برقرار است؟

$f(x) = x^2 + 16x$  (۴)

$f(x) = x^2 - 16x$  (۳)

$f(x) = x^2 + 8x$  (۲)

$f(x) = x^2 - 8x$  (۱)

۷۸۴- نمودار تابع  $f(x)$  به صورت مقابل است. به ازای چه مقادیری از  $a$  نمودار دو تابع  $f(x)$  و  $f(2x+a)$  متقاطع اند؟

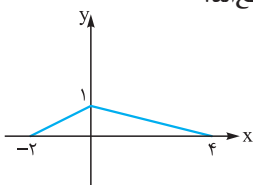

- (۱)  $-\frac{5}{2} \leq a \leq 4$
- (۲)  $-10 \leq a \leq 8$
- (۳)  $-3 \leq a \leq 2$
- (۴)  $-\frac{9}{2} \leq a \leq 6$



۷۸۵- قسمتی از نمودار تابع  $f(x) = b \sin(ax)$  به صورت مقابل است. کدام  $ab$  است؟

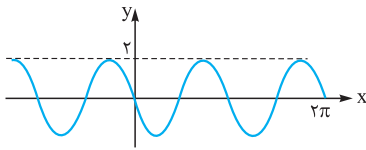

- (۱) -۲
- (۲) ۲
- (۳) ۴
- (۴) -۴

۷۸۶- شکل مقابل قسمتی از نمودار تابع  $f(x) = b \sin(ax - \frac{\pi}{6})$  است. کدام  $a + b$  است؟

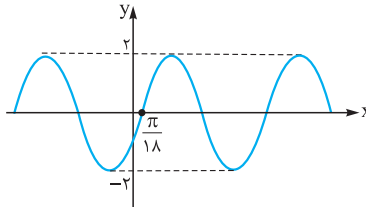

- (۱) ۵
- (۲) ۱
- (۳) ۳
- (۴) ۴

۷۸۷- شکل مقابل قسمتی از نمودار تابع  $f(x) = b \cos \pi(ax + \frac{1}{4}) + ۲$  است. کدام  $a + b$  است؟

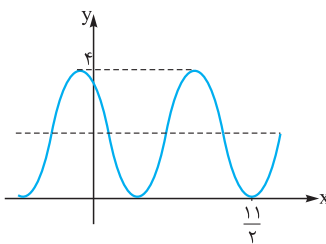

- (۱) ۳/۲
- (۲) ۵/۲
- (۳) ۳
- (۴) ۴

۷۸۸- با کدام ضابطه  $f(x)$ ، همواره تساوی  $f(x) = |f(x)|^{(-1)^{[x]}}$  برقرار است؟

(سراسری ۹۱)

$\cos 2\pi x$  (۴)

$\sin 2\pi x$  (۳)

$\cos \pi x$  (۲)

$\sin \pi x$  (۱)

۷۸۹- نمودار تابع  $y = \sqrt{۲ - |x|}$  به کدام صورت زیر است؟

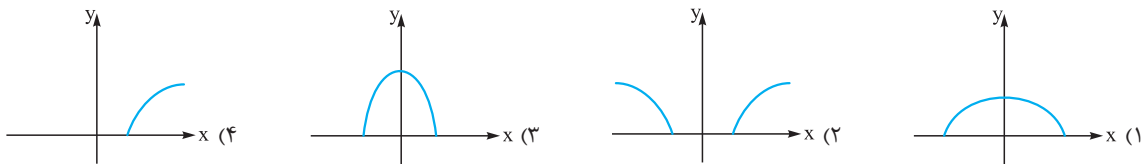

۷۹۰- نمودار  $f(x)$  به صورت مقابل است. مساحت ناحیه محدود به نمودار  $y = 2f(3|x| + 1)$  و محور  $x$ ها چقدر است؟

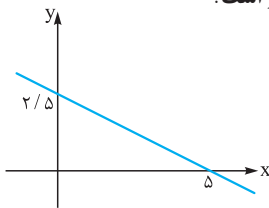

- (۱) ۶
- (۲) ۳۶
- (۳) ۱۸
- (۴) ۱۶/۳

۷۹۱- نمودار تابع  $y = \log(x^2 + 4x + 4)$  کدام است؟

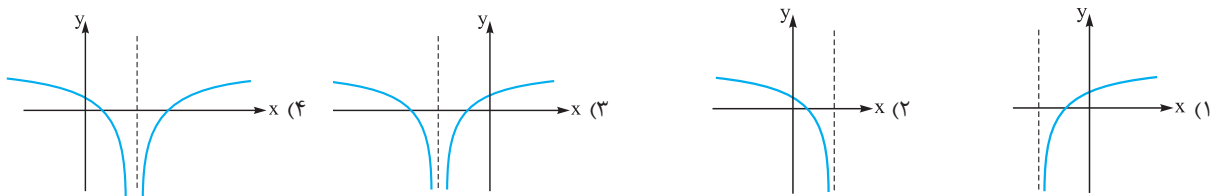

۷۹۲- نمودار توابع  $f(x)$  و  $g(x) = f(1 - |\frac{x}{3}|)$  به صورت زیر است. مقدار  $a - b$  کدام است؟

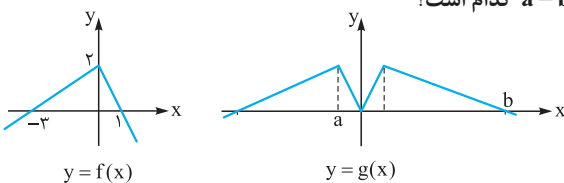

- (۱) ۵/۲
- (۲) -۱۰
- (۳) ۳/۲
- (۴) ۶

۷۹۳- نمودار تابع  $y = x^3 - 3x^2 + 2x$  به کدام صورت زیر است؟

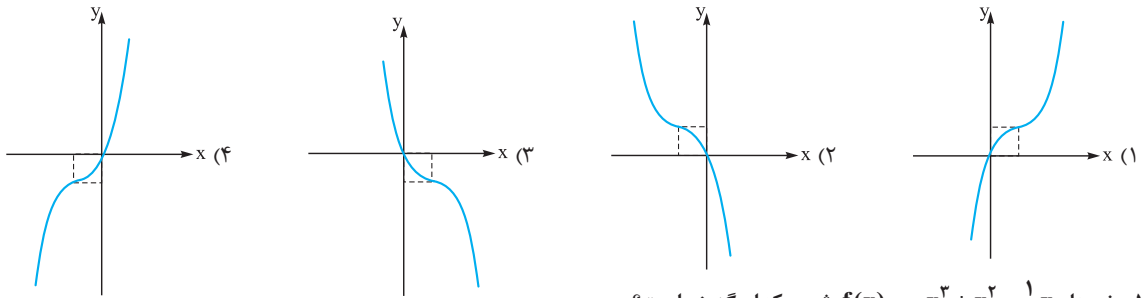

۷۹۴- نمودار  $f(x) = -x^3 + x^2 - \frac{1}{3}x$  شبیه کدام گزینه است؟

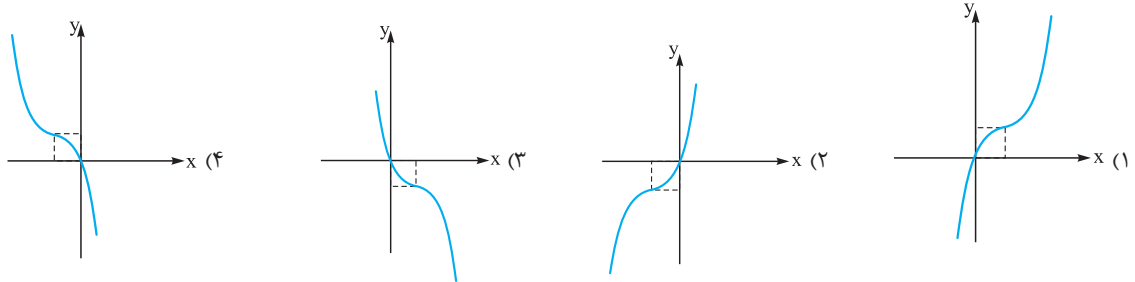

## توابع یکنوا

### توابع اکیداً یکنوا

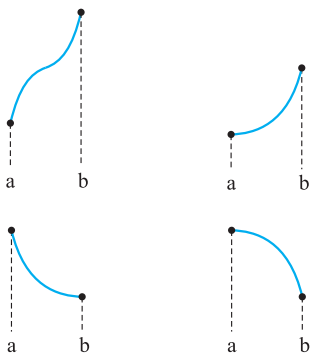

تابع  $f$  در بازه  $I$  از دامنه تعریف آن  $(I \subseteq D_f)$  اکیداً صعودی است، هرگاه:

$$\forall a, b \in I: a < b \Rightarrow f(a) < f(b)$$

به عبارتی با افزایش طول نقطه در این بازه مقدار تابع هم افزایش می‌یابد. توابع مقابل در بازه  $[a, b]$  اکیداً صعودی هستند.

تابع  $f$  در بازه  $I$  از دامنه تعریف آن  $(I \subseteq D_f)$  اکیداً نزولی است، هرگاه:

$$\forall a, b \in I: a < b \Rightarrow f(a) > f(b)$$

با افزایش طول نقطه از این بازه مقدار تابع کاهش می‌یابد. مانند توابع مقابل: تابعی را که اکیداً صعودی یا اکیداً نزولی باشد، اکیداً یکنوا می‌گوییم.

**نکته** کدام یک از توابع زیر روی  $\mathbb{R}$  اکیداً یکنوا نمی‌باشد؟

$y = x^2 + 2x$  (۴)

$y = -x^3 + 1$  (۳)

$y = \sqrt{2x+1}$  (۲)

$y = \sqrt[3]{x-2}$  (۱)

**پاسخ** گزینه «۴» اگر نمودار توابع را رسم کنیم، می‌توانیم وضعیت یکنوایی آن‌ها را بررسی کنیم:

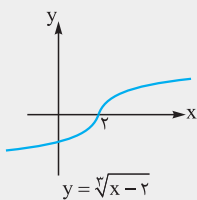

$y$  اکیداً صعودی است.

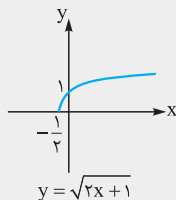

$y$  اکیداً صعودی است

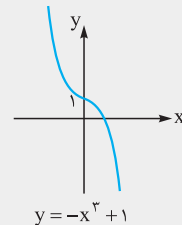

$y$  اکیداً نزولی است

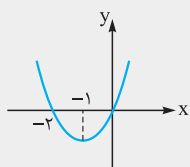

$y = x^2 + 2x$  در بازه  $[-1, +\infty)$  اکیداً صعودی و در بازه  $(-\infty, -1]$  اکیداً نزولی است اما در  $\mathbb{R}$  غیریکنوا است.

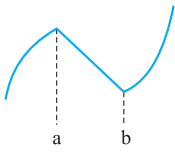

**نکته** ممکن است یک تابع در تمام  $\mathbb{R}$  اکیداً یکنوا نباشد اما محدود کردن دامنه تعریف آن به بازه‌های کوچک‌تر، تابع تکه‌تکه یکنوای اکید شود مثلاً  $g$  در شکل مقابل در بازه  $(-\infty, a]$  اکیداً صعودی، در بازه  $[a, b]$  اکیداً نزولی و در بازه  $[b, +\infty)$  اکیداً صعودی است.

**نکته** اگر  $f$  و  $g$  توابع اکیداً یکنوا باشند جدول زیر روابط آن‌ها را به لحاظ یکنوایی نشان می‌دهد.

تابع / وضعیت	f	g	f + g	f - g	f × g	$\frac{f}{g}$	fog	$f^{-1}$
f و g هر دو مثبت	ص	ص	ص	-	ص	-	ص	ص
f و g هر دو مثبت	ن	ن	ن	-	ن	-	ص	ن
f و g هر دو مثبت	ص	ن	-	ص	-	-	ن	ص
f و g هر دو مثبت	ن	ص	-	ن	-	ن	ن	ن

در جدول فوق «ص» به معنای اکیداً صعودی و «ن» به معنای اکیداً نزولی است و قسمت‌های خالی به این معنا است که به طور قطعی نمی‌توان در مورد یکنوایی آن نظر داد.

**نکته** علامت  $f$  و  $g$  فقط برای تشخیص اکیداً یکنوایی توابع  $f.g$  و  $\frac{f}{g}$  لازم است. علامت‌های مختلف  $f$  و  $g$ ، وضعیت یکنوایی توابع  $f.g$  و  $\frac{f}{g}$  می‌تواند تغییر کند ولی وضعیت یکنوایی سایر توابع بدون تغییر می‌ماند.

**تابع یکنوا**

$\forall a, b \in I: a < b \Rightarrow f(a) \leq f(b)$

اگر  $I \subseteq D_f$  آن‌گاه  $f$  روی بازه  $I$  صعودی است، هرگاه:

$\forall a, b \in I: a < b \Rightarrow f(a) \geq f(b)$

و  $f$  روی بازه  $I$  نزولی است، هرگاه:

مانند شکل:

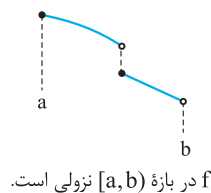
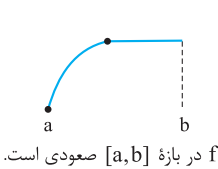

**نکته ۱** اگر  $f$  در بازه  $[a, b]$  ثابت باشد بر این بازه هم صعودی است و هم نزولی.

**نکته ۲** هر تابع یکنوای اکید، یکنوا هم می‌باشد ولی لزوماً هر تابع یکنوا، یکنوای اکید نیست.

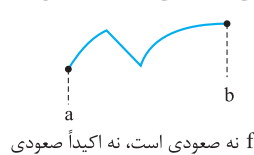
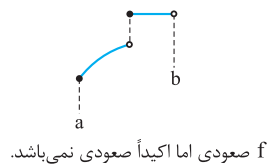
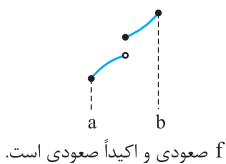

**نست** اگر  $f(x) = \begin{cases} x^2 & x \leq -1 \\ g(x) & x > -1 \end{cases}$  تابعی نزولی باشد، ضابطه  $g$  کدام می‌تواند باشد؟

(۲)  $y = -x^2$

(۱)  $y = |x|$

(۴)  $y = x + |x|$

(۳)  $y = -|x| - x$

**پاسخ** گزینه « ۳ » اولاً  $g$  باید نزولی باشد، ثانیاً  $g(-1) \leq 1$ ؛ زیرا:

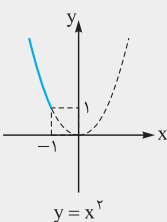

کافی است گزینه‌ها را یکی یکی بررسی کنیم.





در تابع  $y = -x^2$  غیرقابل قبول است.

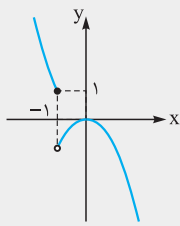

در تابع  $y = |x|$  برای  $x > -1$  نزولی نمی باشد پس قابل قبول نیست.

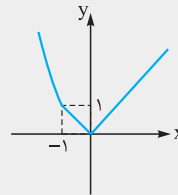

هم غیرقابل قبول است. زیرا:

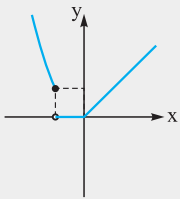

$$y = |x| + x = \begin{cases} 2x & x > 0 \\ 0 & x \leq 0 \end{cases}$$

جواب است. به کمک رسم نمودار علت آن مشخص می شود.

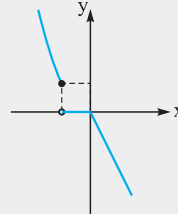

$$y = -|x| - x = \begin{cases} 0 & x \leq 0 \\ -2x & x > 0 \end{cases}$$

**یکنوایی توابع چندضابطه‌ای:** در بررسی یکنوایی یا اکیداً یکنوایی توابع چندضابطه‌ای، پیوستگی تابع نقش مهمی دارد. بدین ترتیب که:

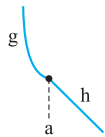

**الف)** اگر  $f$  یک تابع چندضابطه‌ای باشد و در تک تک ضابطه‌ها نزولی اکید باشد با شرط پیوستگی در دامنه‌اش نزولی اکید است،

$$f(x) = \begin{cases} g(x) & x \leq a \\ h(x) & x > a \end{cases}$$

مانند شکل:

**ب)** اگر  $f$  یک تابع چندضابطه‌ای باشد و در تک تک ضابطه‌ها نزولی اکید باشد اما غیرپیوسته باشد در نقاط ناپیوستگی مراقب

حد چپ، حد راست و مقدار تابع در این نقاط باشیم. مانند شکل‌های زیر:

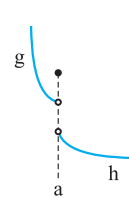
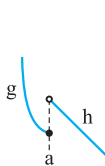

در این حالت تابع  $f$  غیریکنوا است.  $g$  و  $h$  تک تک نزولی اکید هستند اما تابع  $f$  در کل غیریکنوا است.

در این حالت تابع اکیداً نزولی است.

در این حالت تابع  $f$  غیریکنوا است.

**سنت** اگر  $f(x) = \begin{cases} x^2 - 4x & x \geq 2 \\ ax + 2b & x < 2 \end{cases}$  تابعی اکیداً صعودی باشد،  $(a, b)$  کدام می تواند باشد؟

(4, 0) (4)

(0, 1) (3)

(3, -6) (2)

(2, 1) (1)

**پاسخ** گزینه « ۲ » تابع  $y = x^2 - 4x$  در بازه  $[2, +\infty)$  اکیداً صعودی است.

کافی است  $y = ax + 2b$  یک تابع اکیداً صعودی باشد و البته مقدار آن به ازای  $x = 2$  کم تر یا مساوی  $-4$  باشد.

$$y(2) = 2a + 2b \leq -4 \Rightarrow a + b \leq -2$$

پس اولاً  $a > 0$  ثانیاً:

گزینه قابل قبول، **۲** است.

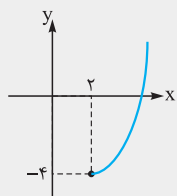

**سنت** اگر  $f(x) = kx + |3x - 6|$ ، حدود  $k$  کدام باشد تا  $f^{-1}$  اکیداً یکنوا باشد؟

$|k| > 3$  (4)

$|k| \leq 3$  (3)

$k \neq 0$  (2)

$|k| > 1$  (1)

**پاسخ** گزینه « ۴ » برای آن که  $f^{-1}$  یکنوای اکید باشد لازم است  $f$  یکنوای اکید باشد. پس  $f$  را به یک تابع چندضابطه‌ای تبدیل می کنیم اما دقت کنید  $f$

تابعی پیوسته است لذا اگر تک تک ضابطه‌ها مثلاً اکیداً صعودی باشند،  $f$  هم اکیداً صعودی خواهد بود.

$$f(x) = \begin{cases} (k+3)x - 6 & x \geq 2 \\ (k-3)x + 6 & x < 2 \end{cases}$$



ریاضی پایه و حسابان جامع نردبام - فصل یازدهم

در تابع خطی علامت شیب خط وضعیت یکنوایی را مشخص می‌کند.  
f اکیداً صعودی است.

$$\begin{cases} k+3 > 0 \\ k-3 > 0 \end{cases} \Rightarrow k > 3$$

$$\begin{cases} k+3 < 0 \\ k-3 < 0 \end{cases} \Rightarrow k < -3$$

f اکیداً نزولی است.

پس با شرط  $|k| > 3$  تابع f اکیداً یکنوا خواهد بود.

گاهی اوقات در حل معادلات یا نامعادلات می‌توانیم از یکنوایی تابع استفاده کنیم.

**نست** مجموعه جواب نامعادله  $\log_2(3-4x) \leq \log_2(2x+5)$  در کدام گزینه آمده است؟

(۱)  $[-\frac{1}{3}, 1)$  (۲)  $(-\frac{5}{3}, -\frac{1}{3}]$  (۳)  $[-\frac{1}{3}, \frac{3}{4}]$  (۴)  $(-\frac{5}{3}, \frac{3}{4})$

**پاسخ** گزینه «۳» ابتدا شرط آن که هر کدام از آن‌ها تعریف شده باشد را در نظر می‌گیریم. با توجه به صعودی اکید بودن تابع لگاریتم در مبنای ۲، نامعادله را حل می‌کنیم به عبارتی:

$$3-4x > 0 \Rightarrow x < \frac{3}{4}, \quad 3-4x \leq 2x+5 \Rightarrow 6x \geq -2 \Rightarrow x \geq -\frac{1}{3}$$

$$2x+5 > 0 \Rightarrow x > -\frac{5}{2}$$

$$\Rightarrow -\frac{1}{3} \leq x < \frac{3}{4}$$

بدین ترتیب اشتراک جواب‌های به دست آمده جواب نامعادله است.

**نست** اگر تابع f نزولی اکید با دامنه  $\mathbb{R}$  باشد به طوری که  $f(3) = 0$ : دامنه تعریف  $y = \sqrt{(x-2)f(x+1)}$  کدام است؟

(۱)  $\mathbb{R}$  (۲)  $\{2\}$  (۳)  $(-\infty, 2]$  (۴)  $[2, +\infty)$

**پاسخ** گزینه «۲» چون f نزولی اکید با دامنه  $\mathbb{R}$  است و  $f(3) = 0$  است، داریم:

	x	2	
f(x+1)	+	0	-
(x-2)	-	0	+
(x-2)f(x+1)	-	0	-

$\Rightarrow D_y = \{2\}$

چند نکته در مورد توابع اکیداً یکنوا

**۱** هر تابع اکیداً یکنوا یک‌به‌یک و در نتیجه معکوس‌پذیر است.

**نست** کدام تابع یک‌به‌یک است؟

(۱)  $y = x^3 - x$  (۲)  $y = x^2 + x$  (۳)  $y = x^3 + \sqrt{x}$  (۴)  $y = x^3 - \sqrt{x}$

**پاسخ** گزینه «۳» گفتیم مجموع دو تابع اکیداً صعودی تابعی اکیداً صعودی است. توابع  $f(x) = x^3$  و  $g(x) = \sqrt{x}$  هر دو اکیداً صعودی هستند، پس تابع  $f+g$  اکیداً صعودی و در نتیجه یک‌به‌یک است. برای سایر گزینه‌ها مثال نقض می‌آوریم:

$x = 0, 1, -1 \Rightarrow y = 0$

$x = 0, -1 \Rightarrow y = 0$

$x = 0, 1 \Rightarrow y = 0$

- ۱
- ۲
- ۴

**۲** اگر تابع f اکیداً صعودی باشد معکوس خود را فقط بر روی خط  $y = x$  (نیمساز ربع‌های اول و سوم) قطع می‌کند و طول محل‌های برخورد از معادله  $f(x) = x$  به دست می‌آید.

**نست** تابع  $f(x) = x^3 + 2x$  معکوس خود را در چند نقطه قطع می‌کند؟

(۱) ۱ (۲) ۲ (۳) ۳ (۴) صفر

**پاسخ** گزینه «۱» چون  $y = 2x$  و  $y = x^3$  توابعی اکیداً صعودی هستند، پس مجموع آن‌ها اکیداً صعودی است، در نتیجه تابع f معکوس خود را فقط بر روی خط  $y = x$  قطع می‌کند. با حل معادله مقابل تعداد نقاط برخورد را می‌یابیم:  $f(x) = x \Rightarrow x^3 + 2x = x \Rightarrow x^3 + x = 0 \Rightarrow x(x^2 + 1) = 0 \Rightarrow x = 0$ . پس تابع f و  $f^{-1}$  فقط در  $x = 0$  متقاطع‌اند.



# پرسش‌های چهارگزینه‌ای

## نوابغ پکنوای اکید

۷۹۵- تابع  $f = \{(2,3), (3,5), (5,a), (7,12-a)\}$  صعودی است. حدود  $a$  کدام است؟

- (۱)  $5 \leq a$  (۲)  $5 \leq a \leq 6$  (۳)  $6 \leq a$  (۴)  $6 \leq a \leq 7$

(سراسری ۸۷)

۷۹۶- تابع با ضابطه  $f(x) = \begin{cases} x^3 & x \geq 0 \\ -x^2 & x < 0 \end{cases}$  در مجموعه اعداد حقیقی چگونه است؟

- (۱) یک‌به‌یک - اکیداً صعودی  
(۲) یک‌به‌یک - نزولی  
(۳) یک‌به‌یک - غیر یکنوا  
(۴) غیر یک‌به‌یک - غیر یکنوا

۷۹۷- تابع  $f$  با دامنه  $\mathbb{R}$  نزولی و  $f(3a+1) < f(3-a)$  است. حدود  $a$  کدام است؟

- (۱)  $a < \frac{1}{4}$  (۲)  $a > \frac{1}{4}$  (۳)  $a \geq \frac{1}{4}$  (۴)  $a \leq \frac{1}{4}$

(سراسری ۸۹)

۷۹۸- تابع  $f$  با ضابطه  $f(x) = \begin{cases} \sqrt{x}+1 & x \geq 0 \\ \frac{1}{x} & x < 0 \end{cases}$  بر روی مجموعه اعداد حقیقی چگونه است؟

- (۱) یک‌به‌یک - نزولی (۲) یک‌به‌یک - صعودی (۳) یک‌به‌یک - غیر یکنوا (۴) غیر یک‌به‌یک - غیر یکنوا

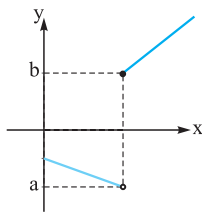

۷۹۹- نمودار  $f$  مطابق شکل مقابل است. اگر  $y = |f|$  تابعی اکیداً صعودی باشد، کدام شرط برقرار است؟

- (۱)  $a+b \leq 0$   
(۲)  $b-a \geq 0$   
(۳)  $b+a \geq 0$   
(۴)  $a-b \geq 0$

۸۰۰- تابع  $y = 2 \sin(\pi x)$  در کدام بازه زیر صعودی است؟

- (۱)  $(1, 2)$  (۲)  $(\frac{1}{4}, \frac{3}{4})$  (۳)  $(0, 1)$  (۴)  $(\frac{3}{4}, \frac{5}{4})$

۸۰۱- تابع  $y = f(|x|)$  یکنوا است. نمودار  $y = f(x)$  کدام می‌تواند باشد؟

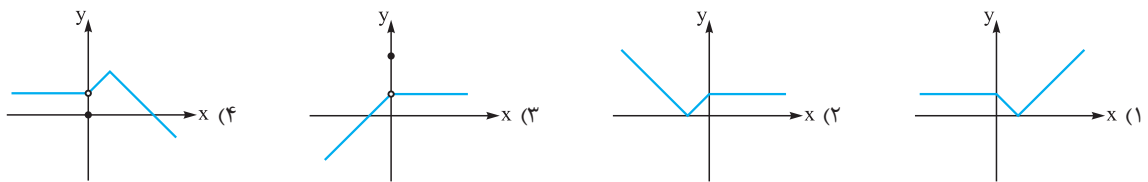

۸۰۲- نمودار سهمی  $f$  به صورت مقابل است. اگر تابع  $y = 2f(x) + ax^2$  اکیداً یکنوا باشد، مقدار  $a$  کدام است؟

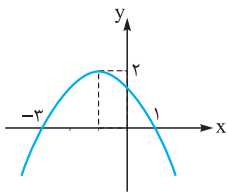

- (۱) ۱  
(۲) ۲  
(۳)  $\frac{3}{2}$   
(۴)  $\frac{5}{2}$

۸۰۳- با فرض  $f(x) = 3x - 2$ ، نمودار تابع  $y = (x+1)f(x)$  در بازه  $[a, +\infty)$  صعودی اکید است. حداقل مقدار  $a$  کدام است؟

- (۱)  $-\frac{1}{4}$  (۲)  $-\frac{1}{2}$  (۳)  $-\frac{1}{6}$  (۴)  $-\frac{1}{3}$

۸۰۴- تابع  $f(x) = 2|x-3|$  در بازه  $[a, b]$  نزولی اکید است. حداکثر  $b-a$  کدام است؟

- (۱)  $\frac{1}{2}$  (۲)  $\frac{3}{2}$  (۳)  $\frac{5}{2}$  (۴) ۳



۸۰۵- در بازه‌های که تابع با ضابطه  $f(x) = |x-2| + |x-3|$  اکیداً نزولی است، نمودار آن با نمودار تابع  $g(x) = 2x^2 - x - 10$ ، در چند نقطه مشترک هستند؟ (سراسری ۹۷)

- (۱) ۱ (۲) ۲ (۳) ۳ (۴) فاقد نقطه مشترک

۸۰۶- فرض کنید  $f(x) = |x| + |x-2|$ ، اگر تابع  $y = ax + f(x)$  صعودی باشد، حداقل مقدار  $a$  چه عددی است؟

- (۱) ۱ (۲) ۲ (۳) ۳ (۴) ۴

۸۰۷- تابع  $y = |x-3| + b|x-2|$  در بازه  $(-\infty, 3)$  نزولی است. حدود  $b$  کدام است؟

- (۱)  $-1 \leq b$  (۲)  $|b| \leq 1$  (۳)  $b \leq 1$  (۴)  $|b| \geq 1$

۸۰۸- تابع  $f(x) = \begin{cases} 2-2x & x \leq 1 \\ g(x) & x > 1 \end{cases}$  اکیداً یکنوا است. ضابطه  $g(x)$  کدام می‌تواند باشد؟

- (۱)  $2-x$  (۲)  $x-2$  (۳)  $3x-1$  (۴)  $1-3x$

۸۰۹- به ازای چه مقادیری از  $a$  تابع  $y = ax - |2x+1|$  اکیداً صعودی است؟

- (۱)  $|a| > 2$  (۲)  $a > 2$  (۳)  $|a| < 2$  (۴)  $a < -2$

۸۱۰- تابع با ضابطه  $f(x) = |2x-6| - |x+1|$  در یک بازه صعودی است. ضابطه معکوس آن، در این بازه، کدام است؟ (سراسری ۹۴)

- (۱)  $x > 8$  و  $x > 7$  (۲)  $x > 3$  و  $x > 2$  (۳)  $x > -4$  و  $x > 7$  (۴)  $-4 < x < 8$  و  $\frac{1}{3}x - 1$

۸۱۱- نمودار تابع  $y = |2x-6| - |x+4| + x$  در یک بازه اکیداً نزولی است. ضابطه معکوس آن در این بازه کدام است؟ (سراسری ۹۳)

- (۱)  $y = -x + 6; x < -4$  (۲)  $y = -x + 5; x > 2$  (۳)  $y = -\frac{1}{3}x + 1; -4 \leq x \leq 10$  (۴)  $y = -\frac{1}{3}x + 1; -4 \leq x \leq 10$

۸۱۲- تابع با ضابطه  $f(x) = |x-2|$  در یک بازه نزولی است. ضابطه معکوس آن در این بازه کدام است؟ (سراسری ۹۴)

- (۱)  $1 - \sqrt{1+x}; x < 0$  (۲)  $1 - \sqrt{1-x}; x < 1$  (۳)  $1 + \sqrt{1-x}; 0 < x < 1$  (۴)  $1 - \sqrt{1-x}; 0 < x < 1$

۸۱۳- تابع  $f$  با دامنه  $\mathbb{R}$  اکیداً صعودی است. دامنه تابع  $y = \sqrt{f(2x-1)} - f(x+1)$  کدام است؟

- (۱)  $(-\infty, 2]$  (۲)  $[2, +\infty)$  (۳)  $[-2, +\infty)$  (۴)  $(-\infty, -2]$

۸۱۴- مجموعه جواب نامعادله  $\log(x^2 - 3x) < \log(2x - 4)$  بازه  $(a, b)$  است. حاصل  $b - a$  کدام است؟

- (۱) ۱ (۲) ۲ (۳) ۳ (۴) ۴

۸۱۵- اگر  $f(x) = 1 - \sqrt{x+1}$  حدود  $x$  کدام باشد تا نابرابری  $f(x) < f(-x)$  برقرار باشد؟

- (۱)  $(0, 1)$  (۲)  $(0, 1]$  (۳)  $(\frac{1}{3}, 1)$  (۴)  $(\frac{1}{3}, 1]$

۸۱۶- در تابع  $f$  به ازای هر  $x \in \mathbb{R}$  می‌دانیم  $f(x) < f(x+1)$  است. در مورد تابع  $f$  کدام گزینه صحیح است؟

- (۱) تابع  $f$  صعودی است. (۲) تابع  $f$  نزولی است. (۳) تابع  $f$  صعودی است. (۴) تابع  $f$  ممکن است نه صعودی باشد و نه نزولی.

۸۱۷- اگر  $f(x) = (\frac{1}{3})^{x-2} - 1$  دامنه تعریف  $y = \sqrt{x^3 f(x+1)}$  در کدام گزینه آمده است؟

- (۱)  $(0, 1]$  (۲)  $[0, \frac{1}{3}]$  (۳)  $[0, 1]$  (۴)  $[0, \frac{2}{3}]$

۸۱۸- اگر  $f(x) = 2^x$  باشد، دامنه تابع  $y = \sqrt{f(\frac{1}{x})} - f(x)$  به کدام صورت است؟ (سراسری ۹۳)

- (۱)  $\mathbb{R} - (-1, 1)$  (۲)  $[-1, 0) \cup (0, 1]$  (۳)  $[1, +\infty) \cup [-1, 0)$  (۴)  $(-\infty, -1] \cup (0, 1]$



۸۱۹- تابعی حقیقی و صعودی اکید است به طوری که  $f(2) = 0$ . اگر دامنهٔ تعریف  $y = \sqrt{(x+2)f(x-k)}$  برابر  $\mathbb{R}$  باشد، مقدار  $k$  کدام عدد است؟

(۱)  $-5$  (۲)  $5$

(۳)  $1$  (۴)  $-1$

۸۲۰- تابع  $f$  با دامنهٔ  $\mathbb{R}$  نزولی اکید است. اگر دامنهٔ تعریف  $y = \sqrt{(ax+b)f(2-x)}$  تک‌عضوی باشد، کدام گزینه می‌تواند صحیح باشد؟

(۱)  $a > 0$  و  $f\left(\frac{2a-b}{a}\right) = 0$  (۲)  $a < 0$  و  $f\left(\frac{2a-b}{a}\right) = 0$

(۳)  $a > 0$  و  $f\left(\frac{2a+b}{a}\right) = 0$  (۴)  $a < 0$  و  $f\left(\frac{2a+b}{a}\right) = 0$

۸۲۱- اگر تابع  $f$  با دامنهٔ  $\mathbb{R}$ ، صعودی و تابع  $g$  با دامنهٔ  $\mathbb{R}$ ، نزولی باشد کدام تابع زیر در دامنهٔ خود ممکن است یکنوا نباشد؟

(۱)  $f \circ g$  (۲)  $g \circ f$

(۳)  $f + g$  (۴)  $f - g$

۸۲۲- کدام تابع زیر یکنوا نیست؟

(۱)  $y = x + [x]$  (۲)  $y = \log(1+x^x)$

(۳)  $y = x^x - x$  (۴)  $y = |x| \sqrt{x}$

۸۲۳- نمودار توابع  $f$  و  $g$  در بازهٔ  $[a, b]$  به صورت مقابل است. کدام تابع در بازهٔ  $[a, b]$  صعودی اکید است؟

(۱)  $f + g$  (۲)  $\frac{f}{g}$

(۳)  $\frac{g}{f}$  (۴)  $g - f$

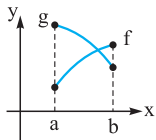

۸۲۴- اگر تابع  $f(x)$  یکنوا (با دامنهٔ  $\mathbb{R}$ ) باشد، کدام تابع زیر حتماً یکنوا است؟

(۱)  $y = \frac{1}{f(x)}$  (۲)  $y = f^x(x)$

(۳)  $y = f(x) + f(-x)$  (۴)  $y = f(x) - f(-x)$

۸۲۵- تابع  $f(x) = x^3 + \sin^2 x$  در بازهٔ  $L$  اکیداً صعودی است. در مورد وضعیت تابع  $g(x) = \cos^2 x - x^3$  در بازهٔ  $L$  چه می‌توان گفت؟

(۱) اکیداً صعودی است. (۲) اکیداً نزولی است.

(۳) نه صعودی است نه نزولی (۴) هم صعودی است و هم نزولی

۸۲۶- کدام تابع یک‌به‌یک است؟

(۱)  $y = x - \left[\frac{x}{3}\right]$  (۲)  $y = x + \left[-\frac{x}{3}\right]$

(۳)  $y = x - \left[-\frac{x}{3}\right]$  (۴)  $y = x - \sqrt{x}$

(سراسری ۹۷)

۸۲۷- کدام یک از تابع‌های زیر، یک‌به‌یک است؟

(۱)  $f(x) = x + \sqrt{x}$  (۲)  $g(x) = x - \sqrt{x}$

(۳)  $h(x) = 2x + \frac{1}{x}$  (۴)  $p(x) = \frac{x}{x^2 + 1}$

۸۲۸- تابع  $f(x) = x^3 + 2x$  معکوس خود را در چند نقطه قطع می‌کند؟

(۱)  $1$  (۲)  $2$

(۳)  $3$  (۴) قطع نمی‌کند.

۸۲۹- مجموع طول نقاط برخورد تابع  $f(x) = x^3 + 3x^2 + 3x$  با معکوسش کدام است؟

(۱)  $1$  (۲)  $-1$

(۳)  $-3$  (۴) صفر

۸۳۰- نمودار تابع  $f(x) = \frac{1}{8}(x+1)^3$  نمودار معکوس خود را در چند نقطه قطع می‌کند؟

(۱) یک (۲) دو

(۳) سه (۴) هیچ

**گزینه ۴ - ۵۶۷**

$$\left. \begin{aligned} (2, m+1) \in f \\ (2, m^2-5) \in f \end{aligned} \right\} \Rightarrow m^2-5 = m+1$$

$$\Rightarrow m^2-m-6=0 \Rightarrow (m-3)(m+2)=0 \Rightarrow \begin{cases} m=3 \\ m=-2 \end{cases}$$

اگر  $m=3$  باشد زوج مرتب  $(2m+1, 3)$  به صورت  $(7, 3)$  خواهد بود در این صورت چون  $(7, 3)$  و  $(7, 2)$  عضو این مجموعه هستند،  $f$  تابع نیست. اگر  $m=-2$  باشد، داریم:

$$f = \{(-3, 3), (2, -1), (7, 2)\} \Rightarrow f(m-1) = f(-3) = 3$$

**گزینه ۲ - ۵۶۸**

$$\left\{ \begin{aligned} (3, m^2) \in f \\ (3, m+2) \in f \end{aligned} \right. \Rightarrow m^2 = m+2 \Rightarrow m^2-m-2=0 \Rightarrow \begin{cases} m=2 \\ m=-1 \end{cases}$$

اگر  $m=2$  باشد دو زوج مرتب  $(2, 1)$  و  $(2, 4)$  عضو  $R$  هستند و این رابطه تابع نخواهد بود.

$$R = \{(3, 1), (2, 1), (-3, -1), (-2, -1), (-1, 4)\} \text{ پس } m = -1 \text{ است.}$$

**گزینه ۴ - ۵۶۹**

گزینه‌ها را بررسی می‌کنیم:

$$y^2 - y = 0 \Rightarrow \begin{cases} y=0 \\ y=1 \end{cases} \quad \text{اگر } x=1 \text{ باشد، داریم:}$$

پس  $y$  تابعی از  $x$  نیست.

$$\left| \frac{1}{y} - 1 \right| + |y+1| = 1 \Rightarrow |y+1| = \frac{1}{y} \quad \text{اگر } x = \frac{1}{y} \text{ باشد، داریم:}$$

$$\Rightarrow \begin{cases} y+1 = \frac{1}{y} \Rightarrow y = -\frac{1}{y} \\ y+1 = -\frac{1}{y} \Rightarrow y = -\frac{3}{y} \end{cases}$$

پس  $y$  تابعی از  $x$  نیست.

$$\text{اگر } x=1 \text{ باشد:}$$

$$|1-1| + |y^2-1| = 0 \Rightarrow |y^2-1| = 0 \Rightarrow y = \pm 1$$

پس  $y$  تابعی از  $x$  نیست.

$$\text{به کمک اتحاد مربع داریم:}$$

$$x^2 + 2xy + y^2 = (x+y)^2 = 0 \Rightarrow y = -x$$

پس  $y$  تابعی از  $x$  است.

**گزینه ۴ - ۵۷۰**

به بررسی گزینه‌ها می‌پردازیم:

۱) اگر  $x$  هر عدد مثبت باشد، برای  $y$  دو مقدار قرینه هم ایجاد می‌شود.

$$y^2 = 1 \Rightarrow y = \pm 1 \quad \text{مثلاً اگر } x=1 \text{ باشد:}$$

$$y^3 - y = 0 \Rightarrow y(y^2-1) = 0 \Rightarrow y=0, y=\pm 1 \quad \text{اگر } x=0 \text{ باشد:}$$

$$y^3 + y^2 = 0 \Rightarrow y^2(y+1) = 0 \Rightarrow \begin{cases} y=0 \\ y=-1 \end{cases} \quad \text{اگر } x=0 \text{ باشد:}$$

۴) به کمک اتحاد مکعب  $(a+b)^3 = a^3 + 3a^2b + 3ab^2 + b^3$  سمت

چپ تساوی را به صورت زیر می‌نویسیم:

$$y^3 + 3y^2 + 3y + 1 - 1 = x \Rightarrow (y+1)^3 - 1 = x$$

$$\Rightarrow (y+1)^3 = x+1 \Rightarrow y+1 = \sqrt[3]{x+1} \Rightarrow y = \sqrt[3]{x+1} - 1$$

چون به ازای هر  $x$  فقط یک عدد ایجاد می‌شود، پس  $y$  تابعی از  $x$  است.

$$\Rightarrow \frac{t}{5700} = \frac{2-5 \log 2}{\log 2} = \frac{2-5 \times 0.3}{0.3} = \frac{2-1.5}{0.3}$$

$$= \frac{0.5}{0.3} = \frac{5}{3} \Rightarrow t = \frac{5}{3} \times 5700 = 9500$$

**گزینه ۱ - ۵۶۵**

اگر  $m(t)$  مقدار یک ماده بعد از  $t$  سال و  $m_0$  مقدار اولیه آن باشد و  $T$  نیمه‌عمر این ماده باشد داریم:

$$m(t) = m_0 \left(\frac{1}{2}\right)^{\frac{t}{T}}$$

وقتی از این جسم  $\frac{28}{7}$  درصد آن باقی مانده داریم  $\frac{m(t)}{m_0} = \frac{28/7}{100}$  پس اگر  $n = 5/5$  باشد، داریم:

$$\frac{m(t)}{m_0} = \left(\frac{1}{2}\right)^{\frac{t}{5}} \Rightarrow \frac{28/7}{100} = \left(\frac{1}{2}\right)^{\frac{t}{5}} \Rightarrow \frac{28/7}{100} = 2^{-\frac{t}{5}}$$

$$\Rightarrow \log \frac{28/7}{100} = \log 2^{-\frac{t}{5}} \Rightarrow \log 28/7 - \log 100 = -\frac{t}{5} \log 2$$

$$\Rightarrow 0.4582 - 1 = -\frac{t}{5} \times 0.301 \Rightarrow \frac{t}{5} \times 0.301 = 0.5418$$

$$\Rightarrow \frac{t}{5/5} = 1/8 \Rightarrow t = 1/8 \times 5/5 = 9/9$$

**گزینه ۴ - ۵۶۶**

اگر  $m(t)$  مقدار وزن باقی‌مانده از جرمی به وزن اولیه  $m_0$  و با نیمه‌عمر  $T$ ، پس از زمان  $t$  باشد داریم:

$$m(t) = m_0 \left(\frac{1}{2}\right)^{\frac{t}{T}}$$

چون به ازای هر کیلوگرم وزن پرنده  $20$  میلی‌گرم دارو لازم است پس برای آن‌که پرنده بعد از زمان نیم ساعت ( $30$  دقیقه) بیهوش باشد لازم است  $200 = 10 \times 20 = 200$  میلی‌گرم ماده بیهوشی در بدن آن باقی‌مانده باشد:

$$\begin{cases} m(t) = 200 \text{ میلی‌گرم} \\ t = 0.5 \text{ ساعت} \\ T = 3 \text{ ساعت} \end{cases} \Rightarrow 200 = m_0 \left(\frac{1}{2}\right)^{\frac{0.5}{3}} = m_0 \left(\frac{1}{2}\right)^{\frac{1}{6}}$$

$$\Rightarrow m_0 \times 2^{-\frac{1}{6}} = 200 \Rightarrow 2^{-\frac{1}{6}} = \frac{200}{m_0}$$

از دو طرفی تساوی فوق لگاریتم می‌گیریم:

$$\log 2^{-\frac{1}{6}} = \log \frac{200}{m_0} \Rightarrow -\frac{1}{6} \log 2 = \log \frac{200}{m_0}$$

$$\xrightarrow{\log 2 = 0.3} -\frac{1}{6} \times 0.3 = \log \frac{200}{m_0}$$

$$\Rightarrow -0.05 = \log \frac{200}{m_0} \Rightarrow 0.05 = -\log \frac{200}{m_0}$$

$$\Rightarrow 0.05 = \log \left(\frac{200}{m_0}\right)^{-1} \Rightarrow \log \left(\frac{m_0}{200}\right) = 0.05 \quad (*)$$

از طرفی با توجه به فرض سؤال  $\log 113 = 2 + 0.05$ ، پس:

$$0.05 = \log 113 - 2$$

پس با توجه به تساوی  $(*)$  داریم:

$$\log \left(\frac{m_0}{200}\right) = \log 113 - 2 \Rightarrow \log \frac{m_0}{200} = \log \frac{113}{100}$$

$$\Rightarrow \frac{m_0}{200} = \frac{113}{100} \Rightarrow m_0 = 226$$



گزینه ۳ - ۵۷۱

گزینه‌ها را بررسی می‌کنیم:

۱) اگر  $x = 0$  باشد، آن‌گاه  $[y] = 0$  است و  $0 \leq y < 1$  خواهد بود، پس به ازای هر  $x$  بی‌نهایت  $y$  وجود دارد. پس  $y$  تابعی از  $x$  نیست.

۲) می‌دانیم  $[x] \in \mathbb{Z}$  است. اگر فرض کنیم  $[x] = k$  ( $k \in \mathbb{Z}$ )، پس  $\cos(k\pi)$  یا برابر ۱ است (اگر  $k$  زوج باشد) و یا برابر  $-1$  (اگر  $k$  فرد باشد). پس:

$$k = \text{زوج} \Rightarrow \frac{|y|}{y} = 1 \Rightarrow |y| = y \quad (1)$$

$$k = \text{فرد} \Rightarrow \frac{|y|}{y} = -1 \Rightarrow |y| = -y \quad (2)$$

در هر حالت (۱)  $y$  هر عدد دلخواه مثبت و در حالت (۲)،  $y$  هر عدد دلخواه منفی است. پس  $y$  تابعی از  $x$  نیست.

۳) اگر  $x > 0$  باشد،  $\frac{x}{|x|} = 1$  و اگر  $x < 0$  باشد،  $\frac{x}{|x|} = -1$  است.

بنابراین  $\sin \pi$  و  $\sin(-\pi)$  ایجاد می‌شود که هر دو برابر صفر هستند. پس:

$$\begin{cases} x > 0 \Rightarrow |y| = 0 \\ x < 0 \Rightarrow |y| = 0 \end{cases} \Rightarrow y = 0$$

پس به ازای هر  $x$  ( $x \neq 0$ ) خروجی تابع صفر است. پس  $y$  تابع ثابت صفر است.

۴) اگر  $x > 0$  باشد، داریم:

$$\frac{x}{|x|} = 1 \Rightarrow |y| = \cos 2\pi \Rightarrow |y| = 1 \Rightarrow y = \pm 1$$

پس به ازای هر  $x > 0$ ،  $y = \pm 1$  است. پس  $y$  تابعی از  $x$  نیست.

گزینه ۲ - ۵۷۲

به کمک اتحاد مربع داریم:

$$x^2 + 4y^2 + 2x - 12y = k \Rightarrow (x^2 + 2x) + (4y^2 - 12y) = k$$

$$\Rightarrow (x+1)^2 - 1 + (2y-3)^2 - 9 = k$$

$$\Rightarrow (x+1)^2 + (2y-3)^2 = k+10$$

اگر  $k+10 > 0$  باشد،  $f$  تابع نیست و اگر  $k+10 < 0$  باشد  $f$  مجموعه تهی خواهد شد. (زیرا مجموع مربعات دو عدد برابر یک عدد منفی نمی‌شود) پس باید  $k+10 = 0$  باشد و در نتیجه  $k = -10$  است.

گزینه ۱ - ۵۷۳

به بررسی گزینه‌ها می‌پردازیم:

۱) اگر فرض کنیم  $\frac{x}{y} = t$  است داریم:

$$t + \frac{1}{t} = 2 \xrightarrow{\frac{xt}{t \neq 0}} t^2 + 1 = 2t \Rightarrow t^2 - 2t + 1 = 0$$

$$\Rightarrow (t-1)^2 = 0 \Rightarrow t = 1 \Rightarrow \frac{x}{y} = 1 \Rightarrow y = x$$

$y$  تابعی از  $x$  است.

۲) اگر فرض کنیم  $\frac{x}{y} = t$  است، داریم:

$$t - \frac{1}{t} = 1 \xrightarrow{\frac{xt}{t \neq 0}} t^2 - 1 = t \Rightarrow t^2 - t - 1 = 0$$

$$\Rightarrow t = \frac{1 \pm \sqrt{5}}{2} \Rightarrow \frac{x}{y} = \frac{1 \pm \sqrt{5}}{2} \Rightarrow x = \left(\frac{1 \pm \sqrt{5}}{2}\right)y$$

در این حالت  $y$  تابعی از  $x$  نیست، زیرا مثلاً اگر  $x = 1$  باشد دو مقدار  $\frac{2}{1 \pm \sqrt{5}}$  برای  $y$  وجود دارد.

$$\frac{|y|}{x} = x+1 \xrightarrow{\frac{yx}{x \neq 0}} |y| = x^2 + x \quad (3)$$

اگر  $x = 1$  باشد داریم  $|y| = 2$  و در نتیجه  $y = \pm 2$  است. پس  $y$  تابعی از  $x$  نیست.

$$y^2 - 2y + 1 - x = 0 \quad (4)$$

معادله را به صورت مقابل می‌نویسیم: معادله فوق یک معادله درجه ۲ بر حسب متغیر  $y$  است، اگر  $x = 1$  انتخاب شود ۲ مقدار زیر برای  $y$  وجود دارد:

$$x = 1 \Rightarrow y^2 - 2y = 0 \Rightarrow y(y-2) = 0$$

$$\Rightarrow \begin{cases} y = 0 \\ y = 2 \end{cases} \Rightarrow y \text{ تابعی از } x \text{ نیست.}$$

گزینه ۱ - ۵۷۴

اگر تابع  $f$  شامل زوج مرتبی مانند  $(a, b)$  و تابع  $g$  شامل زوج مرتبی مانند  $(a, c)$  باشد به طوری که  $b \neq c$  باشد رابطه  $f \cup g$  شامل هر دو زوج مرتب  $(a, b)$  و  $(a, c)$  است. در این صورت  $f \cup g$  نمی‌تواند یک تابع باشد.

به کمک برهان خلف به راحتی می‌توان نشان داد روابط  $f \pm g$  و  $f \cap g$  تابع هستند.

گزینه ۲ - ۵۷۵

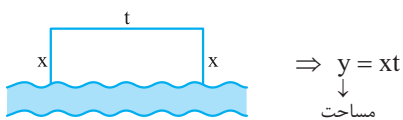

$$\text{محیط} = 2x + t = 48 \Rightarrow t = 48 - 2x$$

$$\Rightarrow y = x(48 - 2x) = 48x - 2x^2$$

از طرفی چون  $t \geq x$  است داریم:

$$t = 48 - 2x \xrightarrow{t \geq x} x \leq 48 - 2x \Rightarrow 3x \leq 48$$

$$\Rightarrow x \leq 16 \Rightarrow 0 < x \leq 16$$

گزینه ۲ - ۵۷۶

با توجه به شکل دو مثلث  $ACD$  و  $BED$  مشابه‌اند. پس

داریم:

$$\frac{AC}{DE} = \frac{CD}{EB} \Rightarrow \frac{x-1}{1} = \frac{2}{y-2}$$

$$\Rightarrow \frac{y-2}{2} = \frac{1}{x-1} \Rightarrow y-2 = \frac{2}{x-1}$$

$$\Rightarrow y = \frac{2}{x-1} + 2 = \frac{2x}{x-1} \Rightarrow S = \frac{xy}{2} = \frac{x}{2} \times \frac{2x}{x-1} = \frac{x^2}{x-1}$$

گزینه ۲ - ۵۷۷

ابتدا معادله خط  $d$  را می‌نویسیم:

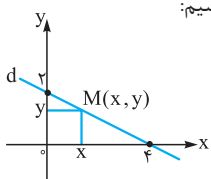

$$\begin{cases} (4,0) \in d \\ (0,2) \in d \end{cases} \Rightarrow \text{شیب } d = \frac{2-0}{0-4} = -\frac{1}{2}$$

$$\Rightarrow y = -\frac{1}{2}x + 2$$

اگر مختصات طول نقطه  $M$  واقع بر خط  $d$  را  $x$  فرض کنیم، مختصات عرض آن برابر  $-\frac{1}{2}x + 2$  است. پس:

**۵۸۲- گزینه ۱** با توجه به تعریف تابع  $f, D_f = A$  است و  $R_f \subset A$  است. پس تابع  $f$  شامل ۵ زوج مرتب است که با توجه به آن  $a + f(a)$  زوج است باید جمع دو مؤلفه هر زوج مرتب عضو این تابع زوج باشد:

$$f = \left\{ \left( 1, \begin{array}{c} \bigcirc \\ \downarrow \\ \text{حالت ۳} \\ 1, 3, 5 \end{array} \right), \left( 2, \begin{array}{c} \bigcirc \\ \downarrow \\ \text{حالت ۲} \\ 2, 4 \end{array} \right), \left( 3, \begin{array}{c} \bigcirc \\ \downarrow \\ \text{حالت ۳} \\ 1, 3, 5 \end{array} \right), \left( 4, \begin{array}{c} \bigcirc \\ \downarrow \\ \text{حالت ۲} \\ 2, 4 \end{array} \right), \left( 5, \begin{array}{c} \bigcirc \\ \downarrow \\ \text{حالت ۳} \\ 1, 3, 5 \end{array} \right) \right\}$$

$\Rightarrow$  تعداد توابع  $= 3 \times 2 \times 3 \times 2 \times 3 = 4 \times 27 = 108$

**۵۸۳- گزینه ۱** ابتدا به جای  $x$  در دو طرف تساوی ۳ قرار می‌دهیم تا  $x = 3 \Rightarrow f(3-1) + f(2) = \sqrt{3+1} - 4$   
 $\Rightarrow 2f(2) = 2 - 4 \Rightarrow 2f(2) = -2 \Rightarrow f(2) = -1$   
 $\Rightarrow f(x-1) - 1 = \sqrt{x+1} - 4$   
 برای محاسبه  $f(7)$  کافی است در تابع بالا به جای  $x$ ، ۸ قرار دهیم:

$$x = 8 \Rightarrow f(8-1) - 1 = \sqrt{8+1} - 4$$

$$\Rightarrow f(7) - 1 = 3 - 4 \Rightarrow f(7) = 0$$

**۵۸۴- گزینه ۲** چون  $f$  تابع است، باید مقدار عبارت  $\frac{x^2 + 2x + a}{x^2 + 2x + 3}$  و  $x - 2$  به ازای  $x = 2$  یکسان باشد:

$$\xrightarrow{x=2} \frac{4+4+a}{4+4+3} = 2 \Rightarrow \frac{8+a}{11} = 2 \Rightarrow a = 14$$

چون  $\sqrt{2} - 1 < 2$  است، پس برای محاسبه  $f(\sqrt{2}-1)$  از ضابطه اول استفاده می‌کنیم. به کمک مربع‌سازی ابتدا تابع را ساده می‌کنیم و سپس  $\sqrt{2}-1$  را به جای  $x$  قرار می‌دهیم:

$$x \leq 2: f(x) = \frac{x^2 + 2x + 14}{x^2 + 2x + 3} = \frac{(x+1)^2 + 13}{(x+1)^2 + 2}$$

$$\Rightarrow f(\sqrt{2}-1) = \frac{(\sqrt{2}-1+1)^2 + 13}{(\sqrt{2}-1+1)^2 + 2} = \frac{15}{4}$$

**۵۸۵- گزینه ۱** اگر فرض کنیم  $x + \frac{2}{x} = t$  است به کمک اتحاد  $(a+b)^3 = a^3 + b^3 + 3ab(a+b)$  داریم:

$$\left(x + \frac{2}{x}\right)^3 = t^3 \Rightarrow x^3 + \frac{8}{x^3} + 3 \times x \times \frac{2}{x} \times \left(x + \frac{2}{x}\right) = t^3$$

$$\Rightarrow x^3 + \frac{8}{x^3} + 6t = t^3 \Rightarrow x^3 + \frac{8}{x^3} = t^3 - 6t \Rightarrow f(t) = t^3 - 6t$$

اگر  $t = \sqrt{10}$  باشد، داریم:

$$f(\sqrt{10}) = \sqrt{10}^3 - 6\sqrt{10} = 10\sqrt{10} - 6\sqrt{10} = 4\sqrt{10}$$

**نکته**  $\sqrt{10}$  در برد تابع  $y = x + \frac{2}{x}$  قرار دارد.

**۵۸۶- گزینه ۱** در تساوی زیر یک بار به جای  $x$ ، ۳ و یک بار  $-3$  قرار می‌دهیم و دستگاه زیر را تشکیل می‌دهیم:

$$f(x) + xf(-x) = x + 2$$

$$S = xy = x\left(-\frac{1}{4}x + 2\right) = -\frac{1}{4}x^2 + 2x$$

با توجه به شکل و مثبت بودن مساحت باید  $0 < x < 4$  باشد.

**۵۷۸- گزینه ۱** با توجه به شکل اگر شعاع کره  $R$  و شعاع قاعده مخروط  $r$  باشد، داریم:

$$\begin{cases} h = R + x \xrightarrow{R=5} x = h - 5 \\ x^2 + r^2 = R^2 \xrightarrow{R=5} r^2 = 25 - x^2 \end{cases}$$

$$\Rightarrow r^2 = 25 - (h-5)^2 = 25 - (h^2 - 10h + 25) = 10h - h^2$$

می‌دانیم حجم مخروط برابر است با  $V = \frac{1}{3}\pi r^2 h$  پس:

$$V = \frac{1}{3}\pi(10h - h^2)h = \frac{\pi}{3}(10h - h^2)h^2$$

**۵۷۹- گزینه ۲** اگر  $x$  برحسب رادیان باشد کسری که نشان می‌دهد قطع  $OAB$  چه کسری از مساحت کل دایره است چون مساحت دایره برابر  $\pi R^2$  است، پس:

$$S_{OAB} = \frac{x}{2\pi} \times \pi R^2 = \frac{x}{2} \times R^2$$

در هر مثلث به اضلاع  $a$  و  $b$  که زاویه بین این دو ضلع باشد مساحت

$$S_{\Delta OAB} = \frac{1}{2} OA \times OB \times \sin x \quad \text{برابر } \frac{1}{2} ab \sin \alpha \text{ است، پس:}$$

$$\xrightarrow{OA=OB=R} S_{\Delta OAB} = \frac{1}{2} R^2 \sin x$$

چون  $R = 2$  است:

$$S_{\text{رنگی}} = S_{OAB} - S_{\Delta OAB} = 2x - 2 \sin x = 2(x - \sin x)$$

**۵۸۰- گزینه ۲** با توجه به آن که  $f: A \rightarrow A$  تعریف شده است. دامنه تابع  $f$  مجموعه  $A$  و برد آن نیز زیرمجموعه مجموعه  $A$  است. پس تابع  $f$  شامل ۵ زوج مرتب است، چون  $f(1) = 1$  است، پس  $(1, 1) \in f$  است و در نتیجه:

$$f = \left\{ (1, 1), \left( 2, \begin{array}{c} \bigcirc \\ \downarrow \\ \text{حالت ۵} \\ 1, 2, 3, 4, 5 \end{array} \right), \left( 3, \begin{array}{c} \bigcirc \\ \downarrow \\ \text{حالت ۵} \\ 1, 2, 3, 4, 5 \end{array} \right), \left( 4, \begin{array}{c} \bigcirc \\ \downarrow \\ \text{حالت ۵} \\ 1, 2, 3, 4, 5 \end{array} \right), \left( 5, \begin{array}{c} \bigcirc \\ \downarrow \\ \text{حالت ۵} \\ 1, 2, 3, 4, 5 \end{array} \right) \right\}$$

$\Rightarrow$  تعداد توابع  $= 5^4$

**نکته** اگر در تابع  $f$  داشته باشیم  $D_f = A, f: A \rightarrow B$  است و  $R_f \subset B$  است.

**۵۸۱- گزینه ۳** در تابع  $f: A \rightarrow B$  داریم پس  $A = D_f$  و  $R_f \subset B$  است. در نتیجه تابع  $f$  شامل ۴ زوج مرتب است که در آن  $f(2) \neq b$  است؛ یعنی  $f(2) \in B \setminus \{b\}$  است. پس:

$$f = \left\{ \left( 1, \begin{array}{c} \bigcirc \\ \downarrow \\ \text{حالت ۳} \\ a, b, c \end{array} \right), \left( 2, \begin{array}{c} \bigcirc \\ \downarrow \\ \text{حالت ۲} \\ a, c \end{array} \right), \left( 3, \begin{array}{c} \bigcirc \\ \downarrow \\ \text{حالت ۳} \\ a, b, c \end{array} \right), \left( 4, \begin{array}{c} \bigcirc \\ \downarrow \\ \text{حالت ۳} \\ a, b, c \end{array} \right) \right\}$$

$\Rightarrow$  تعداد توابع  $= 3 \times 2 \times 3 \times 3 = 2 \times 3^3 = 54$





**۵۹۰- گزینه ۴** اعداد زیر رادیکال با فرجه فرد هر عدد حقیقی می‌توانند باشند. پس فقط محدودیت را فرجه ۴ ایجاد کرده است. باید مقادیر زیر رادیکال با فرجه زوج نامنفی باشد:

$$\frac{2}{x^2} - \frac{9}{4} \geq 0 \Rightarrow \frac{2}{x^2} \geq \frac{9}{4}$$

چون  $x^2 \geq 0$  است با شرط آن که  $x \neq 0$  است دو طرف نامعادله را در  $2x^2$  ضرب می‌کنیم:

$$9x^2 \leq 4 \Rightarrow x^2 \leq \frac{4}{9} \Rightarrow |x| \leq \frac{2}{3} \Rightarrow -\frac{2}{3} \leq x \leq \frac{2}{3}$$

اما  $x \neq 0$  است، پس:  $D = [-\frac{2}{3}, 0) \cup (0, \frac{2}{3}]$

**۵۹۱- گزینه ۳** چون دامنه تابع شامل ۲ عدد حقیقی نمی‌شود، پس مخرج دارای ۲ ریشه حقیقی است:

$$x^2 + 6x^2 + ax = 0 \Rightarrow x(x^2 + 6x + a) = 0$$

$$\Rightarrow \begin{cases} x = 0 \\ \text{یا} \\ x^2 + 6x + a = 0 \end{cases}$$

معادله بالا دارای یک ریشه  $x = 0$  است. پس باید معادله  $x^2 + 6x + a = 0$  فقط یک ریشه داشته باشد، در نتیجه  $\Delta$  آن برابر صفر است:

$$\Delta = 36 - 4a = 0 \Rightarrow 4a = 36 \Rightarrow a = 9$$

**۵۹۲- گزینه ۴** چون دامنه این تابع به صورت  $\mathbb{R} - \{b\}$  است پس مخرج کسر به ازای فقط یک، که همان  $b$  باشد، صفر می‌شود. پس تابع درجه دوم مخرج ریشه مضاعف  $b$  دارد. پس  $\Delta$  مخرج برابر صفر است.

$$\Delta = 8^2 - 8a = 0 \Rightarrow 8a = 64 \Rightarrow a = 8$$

$$\Rightarrow A = 2x^2 + 8x + 8 = 2(x^2 + 4x + 4) = 2(x+2)^2$$

$$\Rightarrow A = 0 \Rightarrow x = -2 \Rightarrow b = -2 \Rightarrow a + b = 8 - 2 = 6$$

**۵۹۳- گزینه ۳** چون دامنه تابع به صورت بازه  $[2, +\infty)$  است، پس تابع زیر رادیکال نمی‌تواند یک تابع درجه دوم باشد، زیرا اگر این تابع یک ریشه

داشته باشد علامت عبارت قبل و بعد از ریشه یکسان است. (اگر ضریب  $x^2$  مثبت باشد مثبت است و اگر منفی باشد منفی است). پس تابع زیر رادیکال یک تابع درجه اول است و  $a = 0$  است. از طرفی ۲ ریشه این معادله است:

$$A = bx + c \xrightarrow[\frac{x=2}{A=0}]{} 2b + c = 0$$

از طرفی  $f(6) = 4$  است، پس:  $6b + c = 16 \Rightarrow 6b + c = 16$  پس از حل دستگاه زیر  $b$  و  $c$  را به دست می‌آوریم:

$$\begin{cases} 2b + c = 0 \\ 6b + c = 16 \end{cases} \Rightarrow 4b = 16 \Rightarrow b = 4 \Rightarrow c = -8$$

$$\Rightarrow f(x) = \sqrt{4x - 8} \Rightarrow f(11) = \sqrt{44 - 8} = \sqrt{36} = 6$$

**۵۹۴- گزینه ۲** برای آن که عبارت درجه دوم  $ax^2 + bx + c$  همواره نامنفی باشد باید  $\Delta \leq 0$  و  $a > 0$  باشد.

اگر عبارت درجه دوم زیر رادیکال همواره نامنفی باشد دامنه تابع برابر  $\mathbb{R}$  است. پس باید:

$$\begin{aligned} \xrightarrow{x=3} & \begin{cases} f(3) + 3f(-2) = 6 \\ f(-3) - 3f(3) = 0 \end{cases} \Rightarrow \begin{cases} f(3) + 3f(-2) = 6 \\ -3f(-2) + 9f(3) = 0 \end{cases} \\ \xrightarrow{x=-3} & \begin{cases} f(3) + 3f(-2) = 6 \\ -3f(-2) + 9f(3) = 0 \end{cases} \\ & 1 \cdot f(3) = 6 \Rightarrow f(3) = \frac{3}{5} \end{aligned}$$

**۵۸۷- گزینه ۳** در تساوی زیر یک بار به جای  $x$ ، ۲ و یک بار  $\frac{1}{3}$  قرار

$$f\left(\frac{1}{x}\right) - 2f(x) = x^2 + \frac{1}{x} \quad \text{می‌دهیم:}$$

$$\xrightarrow{x=2} f\left(\frac{1}{2}\right) - 2f(2) = 4 + \frac{1}{2}$$

$$\xrightarrow{x=\frac{1}{2}} f(2) - 2f\left(\frac{1}{2}\right) = \frac{1}{4} + 2$$

به کمک حل دستگاه زیر،  $f(2)$  را به دست می‌آوریم:

$$\begin{cases} f\left(\frac{1}{2}\right) - 2f(2) = \frac{9}{2} \\ f(2) - 2f\left(\frac{1}{2}\right) = \frac{9}{4} \end{cases} \xrightarrow{\times 2} \begin{cases} f\left(\frac{1}{2}\right) - 2f(2) = \frac{9}{2} \\ f(2) - 2f\left(\frac{1}{2}\right) = \frac{9}{4} \end{cases} \\ \xrightarrow{+(-2)} & f(2) = -3 - \frac{3}{4} = -\frac{15}{4} \end{aligned}$$

**۵۸۸- گزینه ۱** در معادله زیر یک بار به جای  $x$ ، ۳ و بار دیگر  $-\frac{1}{3}$  قرار می‌دهیم و دستگاه ایجادشده را حل می‌کنیم:

$$\begin{aligned} f(x) - 3f\left(-\frac{1}{x}\right) &= 6x + \frac{3}{x} \\ \begin{cases} x=3 \Rightarrow f(3) - 3f\left(-\frac{1}{3}\right) = 18 + 1 \\ x=-\frac{1}{3} \Rightarrow f\left(-\frac{1}{3}\right) - 3f(3) = -2 - 9 \end{cases} \end{aligned}$$

$$\Rightarrow \begin{cases} f(3) - 3f\left(-\frac{1}{3}\right) = 19 \\ f\left(-\frac{1}{3}\right) - 3f(3) = -11 \end{cases}$$

دو معادله فوق را با هم جمع می‌کنیم:

$$\begin{aligned} \rightarrow & \begin{cases} f(3) - 3f\left(-\frac{1}{3}\right) = 19 \\ 3f\left(-\frac{1}{3}\right) - 9f(3) = -33 \end{cases} \oplus \\ \xrightarrow{\times 3} & \begin{cases} f(3) - 3f\left(-\frac{1}{3}\right) = 19 \\ 3f\left(-\frac{1}{3}\right) - 9f(3) = -33 \end{cases} \\ & f(3) - 9f(3) = -14 \\ \Rightarrow -8f(3) &= -14 \Rightarrow f(3) = \frac{7}{4} \end{aligned}$$

**۵۸۹- گزینه ۳** باید توابع زیر رادیکال نامنفی باشند:

$$\begin{aligned} & 4x - x^2 \geq 0 \Rightarrow x(4-x) \geq 0 \Rightarrow 0 \leq x \leq 4 \quad (1) \\ & 2x - x^2 + 3 \geq 0 \Rightarrow -(x+1)(x-3) \geq 0 \\ & \underbrace{-(x^2 - 2x - 3)}_{\Rightarrow -1 \leq x \leq 3} \quad (2) \end{aligned}$$

$$\xrightarrow{(1) \cap (2)} \Rightarrow D_f = [0, 4] \cap [-1, 3] = [0, 3]$$

پس دامنه تابع  $f$  شامل ۴ عدد صحیح صفر، ۱، ۲ و ۳ است.

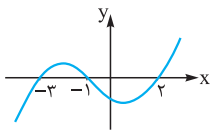

۵۹۸- **گزینه ۴** با توجه به نمودار تابع  $f(x)$ ، علامت می‌کنیم و سپس دامنه این تابع  $y = \sqrt{(x+1)f(x)}$  را به دست می‌آوریم:

	-۳	-۱	۲	
$f(x)$	-	+	-	+
$x+1$	-	-	+	+
	+	-	-	+

$$(x+1)f(x) \geq 0 \Rightarrow x \in (\mathbb{R} - (-3, 2)) \cup \{-1\}$$

**نکته** چون در صورت سؤال گفته شده است، تابع  $f$  تابع غیر نقطه‌ای است (هر چند هیچ تعریفی از چنین تابعی در کتاب‌های درسی وجود ندارد)، احتمالاً منظور طراح حذف  $-1$  از دامنه بوده است و جواب را  $\mathbb{R} - (-3, 2)$  در نظر گرفته است.

۵۹۹- **گزینه ۴** اگر تابع  $f$  را  $2$  واحد به سمت راست ببریم تابع  $y = f(x-2)$  ایجاد می‌شود. پس اگر تابع  $y = f(x-2)$  را دو واحد به سمت چپ ببریم، نمودار تابع  $f$  ایجاد می‌شود:

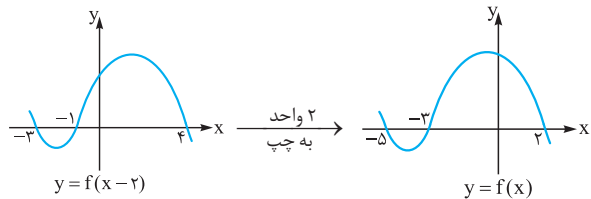

باید  $xf(x) \geq 0$  باشد پس به کمک جدول تعیین علامت این نامعادله را حل می‌کنیم:

$f$  در این بازه‌ها زیر محور  $x$  است  $f$  در این بازه‌ها بالای محور  $x$  است

	-۵	-۳	۰	۲	
$f(x)$	+	-	+	-	+
$x$	-	-	-	+	+
$xf(x)$	-	+	-	+	-

$$xf(x) \geq 0 \Rightarrow x \in [-5, -3] \cup [0, 2]$$

۶۰۰- **گزینه ۴** می‌دانیم اگر  $k \in \mathbb{Z}$  باشد  $[x+k] = [x] + k$  است. پس  $[x+1] = [x] + 1$ .

برای تعیین دامنه، باید تابع زیر رادیکال نامنفی باشد، پس:  
 $2[x] - [x+1] \geq 0 \Rightarrow 2[x] - ([x] + 1) \geq 0$   
 $\Rightarrow 2[x] - [x] - 1 \geq 0 \Rightarrow [x] \geq 1$   
 جزء صحیح اعداد بزرگ‌تر یا مساوی  $1$ ، از  $1$  بزرگ‌ترند پس  $x \geq 1$  است.

۶۰۱- **گزینه ۳** اولاً باید تابع ورودی لگاریتم مثبت باشد و ثانیاً تابع زیر رادیکال نامنفی باشد، پس:

$$\begin{cases} 3-x > 0 \Rightarrow x < 3 & (1) \\ 2 - \log(3-x) \geq 0 \Rightarrow \log(3-x) \leq 2 \\ \Rightarrow \log(3-x) \leq \log 100 \Rightarrow 3-x \leq 100 \\ \Rightarrow -97 \leq x & (2) \end{cases}$$

$$\begin{cases} \Delta = (-4)^2 - 4m(3+m) \leq 0 \xrightarrow{-4} 4 - m(3+m) \leq 0 \\ \Rightarrow -m^2 - 3m + 4 \leq 0 \\ m > 0 \\ -m^2 - 3m + 4 \leq 0 \Rightarrow -(m^2 + 3m - 4) \leq 0 \\ \Rightarrow -(m+4)(m-1) \leq 0 \\ m > 0 \\ \Rightarrow \begin{cases} m \leq -4 \text{ یا } m \geq 1 \\ m > 0 \end{cases} \xrightarrow{\text{اشتراک}} m \geq 1 \end{cases}$$

۵۹۵- **گزینه ۱** ضابطه توابع خطی  $f$  و  $g$  را می‌نویسیم. تابع  $f$  از نقاط  $(0, -1)$  و  $(\frac{2}{5}, \frac{1}{5})$  و تابع  $g$  از نقاط  $(0, 1)$  و  $(\frac{2}{5}, \frac{1}{5})$  عبور می‌کند، پس:

$$f \text{ شیب} = \frac{-1 - \frac{1}{5}}{\frac{2}{5} - 0} = \frac{-\frac{6}{5}}{\frac{2}{5}} = -3 \Rightarrow f(x) = 3x + b$$

$$(0, -1) \in f \rightarrow b = -1 \Rightarrow f(x) = 3x - 1$$

$$g \text{ شیب} = \frac{\frac{1}{5} - 1}{\frac{2}{5} - 0} = \frac{-\frac{4}{5}}{\frac{2}{5}} = -2 \Rightarrow g(x) = -2x + b$$

$$(0, 1) \in g \rightarrow b = 1 \Rightarrow g(x) = -2x + 1$$

$$y = \sqrt{f(x) \cdot g(x)} = \sqrt{(3x-1)(-2x+1)}$$

در نتیجه:

باید زیر رادیکال نامنفی باشد، پس:

$$(3x-1)(-2x+1) \geq 0 \Rightarrow x \in [\frac{1}{3}, \frac{1}{2}]$$

۵۹۶- **گزینه ۴** دامنه تابع  $f$  بازه  $[-4, 2]$  است که در این بازه ریشه‌های  $-3$ ،  $2$  و  $1$  دارد. به کمک جدول تعیین علامت تابع  $f$  می‌توانیم مجموعه جواب نامعادله  $xf(x) \geq 0$  را به دست آوریم:

$x$	-۴	-۳	۰	۱	۲
$f(x)$	تن	+	-	-	+
$x$	-	-	-	+	+
$xf(x)$	تن	-	+	-	تن

$$xf(x) \geq 0 \Rightarrow x \in [-3, 0] \cup [1, 2]$$

۵۹۷- **گزینه ۳** باید عبارت زیر رادیکال نامنفی باشد. پس باید  $\frac{x-1}{f(x)} \geq 0$  باشد. با توجه به نمودار تابع  $f$  و به کمک جدول تعیین علامت

زیر می‌توانیم این نامعادله را حل کنیم:

	-۵	-۴	۱	۲	۳
$f(x)$	تن	+	-	-	+
$x-1$	-	-	-	+	+
$\frac{x-1}{f(x)}$	تن	-	+	-	تن

$$\Rightarrow D = (-4, 1] \cup (2, 3)$$



$$f(x) = \begin{cases} \frac{x}{x} & x > 0 \\ -\frac{x}{x} & x < 0 \end{cases} \Rightarrow f(x) = \begin{cases} 1 & x > 0 \\ -1 & x < 0 \end{cases} \quad \text{④}$$

$$D_f = D_g = \mathbb{R} - \{0\}$$

$$g(x) = \begin{cases} \frac{x}{x} & x > 0 \\ -\frac{x}{x} & x < 0 \end{cases} \Rightarrow g(x) = \begin{cases} 1 & x > 0 \\ -1 & x < 0 \end{cases}$$

پس در ④  $f = g$  است.

⑥-۶۰۶ گزینه ۲ باید  $D_g = D_f$  و  $f(x) = g(x)$  باشد. پس به بررسی گزینه‌ها می‌پردازیم:

$$D_f : \begin{cases} x-1 \geq 0 \\ x+1 \geq 0 \end{cases} \Rightarrow \begin{cases} x \geq 1 \\ x \geq -1 \end{cases} \xrightarrow{\text{اشتراک}} x \geq 1 \quad \text{①}$$

$$D_g : \begin{cases} 2x-2 \geq 0 \\ 2x+2 \geq 0 \end{cases} \Rightarrow \begin{cases} x \geq 1 \\ x \geq -1 \end{cases} \xrightarrow{\text{اشتراک}} x \geq 1$$

$$\Rightarrow D_f = D_g$$

اما واضح است  $f(x) \neq g(x)$  است. مثلاً:  $(g(x) = \sqrt{2} f(x))$

$$f(1) = \sqrt{2}, g(1) = 2 \Rightarrow f(1) \neq g(1)$$

$$D_f : \begin{cases} 4-x \geq 0 \\ x+2 \geq 0 \end{cases} \Rightarrow \begin{cases} x \leq 4 \\ x \geq -2 \end{cases} \Rightarrow D_f = [-2, 4] \quad \text{②}$$

$$D_g : -x^2 + 2x + 8 \geq 0 \Rightarrow -(x-4)(x+2) \geq 0 \Rightarrow D_g = [-2, 4]$$

پس دامنه‌های  $f$  و  $g$  برابرند. از طرفی ضابطه‌های آن‌ها نیز یکسان است:

$$f(x) = \sqrt{4-x} \times \sqrt{2+x} = \sqrt{(4-x)(2+x)} = \sqrt{-x^2 + 2x + 8}$$

پس  $f = g$  است.

$$D_f : \begin{cases} x-2 \geq 0 \\ x-3 > 0 \end{cases} \Rightarrow \begin{cases} x \geq 2 \\ x > 3 \end{cases} \xrightarrow{\text{اشتراک}} x > 3 \quad \text{③}$$

$$D_g : \frac{x-2}{x-3} \geq 0 \Rightarrow x < 2 \text{ یا } x > 3$$

$$\Rightarrow D_f \neq D_g \Rightarrow f \neq g$$

④ می‌دانیم  $\sqrt{a^2} = |a|$  است. پس:

$$f(x) = \frac{\sqrt{x^2 - 2x + 1}}{x+3} = \frac{\sqrt{(x-1)^2}}{x+3} = \frac{|x-1|}{x+3} \Rightarrow f(x) \neq g(x)$$

پس ضابطه  $f$  و  $g$  یکسان نیست، در نتیجه دو تابع برابر نیستند.

⑦-۶۰۷ گزینه ۲ است.  $D_f = \mathbb{R} - \{1\}$  پس باید  $D_g = \mathbb{R} - \{1\}$  باشد.

در نتیجه مخرج کسر  $y$  باید یک ریشه مضاعف ۱ داشته باشد. یعنی:

$$x^2 + ax + b = (x-1)^2 \Rightarrow x^2 + ax + b = x^2 - 2x + 1$$

از اشتراک دو شرط (۱) و (۲) داریم:

$$\xrightarrow{(1) \cap (2)} \Rightarrow (-\infty, 2) \cap [-97, +\infty) = [-97, 2)$$

⑧ اگر  $a > 1$  باشد و داشته باشیم  $\log_a c < \log_a b$  داریم  $c < b$  است و برعکس.

②-۶۰۲ گزینه ۱ اگر  $y = \log_a g(x)$  باشد باید  $g(x) > 0$  باشد. پس:

$$f(x) = \log_2 (1 - \underbrace{\log(x-2)}_{(1)})$$

$$\begin{cases} (1) : x-2 > 0 \Rightarrow x > 2 \\ (2) : 1 - \log(x-2) > 0 \Rightarrow \log(x-2) < 1 \\ \Rightarrow \log(x-2) < \log 10 \Rightarrow x-2 < 10 \Rightarrow x < 12 \end{cases}$$

$$\xrightarrow{(1) \cap (2)} (-\infty, 12) \cap (2, +\infty) = (2, 12)$$

③-۶۰۳ گزینه ۱ در تابع  $y = \log_{g(x)} f(x)$  باید  $f(x) > 0$  و  $g(x) \neq 1$  باشد. پس:

$$\begin{cases} x-a > 0 \Rightarrow a < x \\ b-x > 0 \Rightarrow x < b \\ b-x \neq 1 \Rightarrow x \neq b-1 \end{cases} \Rightarrow \begin{matrix} a < x < b \\ \downarrow & \downarrow \\ x & \neq b-1 \end{matrix}$$

پس  $a = 2$  و  $b = 4$  است در نتیجه:

$$x \neq 4-1 = 3 \Rightarrow c = 3 \Rightarrow a+b+c = 2+4+3 = 9$$

④-۶۰۴ گزینه ۳ می‌دانیم باید جلوی لگاریتم عددی مثبت باشد پس باید:  $[x]f(x) > 0$

به کمک جدول تعیین علامت این معادله را حل می‌کنیم. با توجه به شکل تابع  $f$  می‌توانیم علامت  $f(x)$  را تعیین کنیم. از طرفی می‌دانیم اگر  $0 \leq x < 1$  باشد  $[x] = 0$  است و به ازای  $x > 1$ ،  $[x] > 0$  و به ازای  $x < 0$ ،  $[x] < 0$  است. پس:

	-2	-1	0	1	2	3	
$f(x)$	تن	+	-	-	+	تن	
$[x]$	-	-	-	صفر	+	+	
$[x]f(x)$	تن	-	+	صفر	+	تن	

$$[x]f(x) > 0 \Rightarrow x \in (-1, 0) \cup (1, 2)$$

⑤-۶۰۵ گزینه ۲ توابع  $f$  و  $g$  زمانی برابرند که اولاً  $D_f = D_g$  و ثانیاً  $f(x) = g(x)$ . در هر گزینه برابری دو تابع را بررسی می‌کنیم.

$$\begin{cases} D_f = [2, +\infty) \\ D_g = (-\infty, 2] \cup [3, +\infty) \end{cases} \Rightarrow D_f \neq D_g \Rightarrow f \neq g \quad \text{①}$$

$$\begin{cases} D_f = \mathbb{R} - \{0\} \\ D_g = \mathbb{R} \end{cases} \Rightarrow D_f \neq D_g \Rightarrow f \neq g \quad \text{②}$$

$$\begin{cases} D_f = [0, +\infty) \\ D_g = \mathbb{R} \end{cases} \Rightarrow D_f \neq D_g \Rightarrow f \neq g \quad \text{③}$$

پس اگر  $x \neq \pm 1$  باشد،  $f(x) = x + 2$  است، چون  $f(x) = g(x)$  است، پس  $c = 2$  است. از طرفی باید  $f(1) = g(1)$  و  $f(-1) = g(-1)$  نیز باشد، پس:

$$\begin{cases} f(1) = \frac{a+2}{1+b} \Rightarrow \frac{a+2}{b+1} = 2 \Rightarrow a+2 = 2b+2 \Rightarrow a-2b = 0 \\ g(1) = 2 \end{cases}$$

$$\begin{cases} f(-1) = \frac{-a+2}{b-1} \Rightarrow \frac{-a+2}{b-1} = 1 \Rightarrow -a+2 = b-1 \\ g(-1) = 1 \end{cases}$$

$$\Rightarrow -a - b = -3$$

از حل دستگاه زیر داریم:

$$\begin{cases} a - 2b = 0 \\ -a - b = -3 \end{cases} \Rightarrow -2b = -3 \Rightarrow b = \frac{3}{2}, a = \frac{3}{2}$$

پس  $b + c = \frac{3}{2} + 2 = \frac{7}{2} = 3.5$

۶۱۰- گزینه ۳ ابتدا دامنه تابع  $f$  را پیدا می‌کنیم. می‌دانیم

$$[x] + [-x] = \begin{cases} 0 & x \in \mathbb{Z} \\ -1 & x \notin \mathbb{Z} \end{cases}$$

پس اگر  $x \notin \mathbb{Z}$  زیر رادیکال منفی خواهد شد و اگر  $x \in \mathbb{Z}$  باشد زیر رادیکال صفر خواهد شد. پس  $D_f = \mathbb{Z}$  است و  $f(x) = 0$  است. حال دامنه و ضابطه توابع در هر گزینه را پیدا می‌کنیم.

۱ چون  $1$  عدد صحیح است از جزء صحیح خارج می‌شود و مخرج به صورت مقابل است:

$$[x] + [1-x] = [x] + [-x] + 1$$

اگر  $x \in \mathbb{Z}$ ،  $[x] + [-x] = 0$  است و اگر  $x \notin \mathbb{Z}$ ،  $[x] + [-x] = -1$  است. پس اگر  $x \notin \mathbb{Z}$  مخرج صفر می‌شود. در نتیجه  $D_g = \mathbb{Z}$  است. اما اگر  $x \in \mathbb{Z}$  باشد  $g(x) = 1$  است و چون  $f(x) = 0$  است،  $f$  و  $g$  برابر نیستند.

۲  $\cos^2 \pi x \leq 0$  است. چون زیر رادیکال باید نامنفی باشد، پس باید  $\cos \pi x = 0$  باشد.

$$\cos \pi x = 0 \Rightarrow \pi x = (2k+1)\frac{\pi}{2} \Rightarrow x = \frac{(2k+1)}{2}$$

پس دامنه  $g$ ، اعداد صحیح نمی‌باشد. در نتیجه  $D_f \neq D_g$ ، پس  $f \neq g$ .

۳  $-\sin^2 \pi x \leq 0$  است. چون زیر رادیکال باید نامنفی باشد، پس باید  $-\sin \pi x = 0$  باشد.

$$\sin \pi x = 0 \Rightarrow \pi x = k\pi \Rightarrow x = k \quad (k \in \mathbb{Z})$$

پس  $D_g = \mathbb{Z}$  است و اگر  $x \in \mathbb{Z}$  باشد،  $-\sin^2 \pi x = 0$  است و در نتیجه  $g(x) = 0$  است. پس  $D_f = D_g$  و  $f(x) = g(x) = 0$  است.

۴  $D_g = \mathbb{R}$  است. پس  $f \neq g$  نیست. هر چند چون  $1 < \frac{x^2}{x^2+1} \leq 0$  است،  $g(x) = 0$  است.

۶۱۱- گزینه ۴ دو تابع زمانی با یکدیگر برابرند که اولاً دامنه آن‌ها و ثانیاً ضابطه آن‌ها برابر باشند.

دامنه تابع  $y = \log \frac{x-2}{x}$  را تعیین می‌کنیم:

$$\frac{x-2}{x} > 0 \Rightarrow x \in (-\infty, 0) \cup (2, +\infty)$$

$$\Rightarrow \begin{cases} a = -2 \\ b = 1 \end{cases}$$

حال باید ضابطه‌های  $f(x)$  و  $g(x)$  برابر باشند:

$$\begin{cases} f(x) = \frac{x+2}{x-1} \\ g(x) = \frac{x^2+cx+d}{(x-1)^2} \end{cases} \Rightarrow \frac{x+2}{x-1} = \frac{x^2+cx+d}{(x-1)^2}$$

$$\frac{x(x-1)^2}{x-1} \rightarrow (x+2)(x-1) = x^2+cx+d$$

$$\Rightarrow x^2+x-2 = x^2+cx+d$$

چون تساوی فوق باید همواره برقرار باشد، پس  $c = 1$  و  $d = -2$  است. در نتیجه  $c+d = -1$  است.

۶۰۸- گزینه ۳ به بررسی گزینه‌ها می‌پردازیم. باید  $D_f = D_g$  و  $f(x) = g(x)$  باشد.

۱ و ۲  $D_f : (x-1)(x+2)^2 \geq 0 \Rightarrow D_f = [1, +\infty) \cup \{-2\}$

۳  $D_g : x-1 \geq 0 \Rightarrow D_g = [1, +\infty)$

توجه کنید که در تابع  $f$  اگر  $x = -2$  باشد، زیر رادیکال صفر می‌شود. پس  $x = -2$  هم عضو دامنه  $f$  است. تابع  $g$  در ۱ و ۲ یکسان است، زیرا اگر  $x \geq 1$  باشد  $x+2 > 0$  است و احتیاجی به قدرمطلق نیست. پس مشکل عدم تساوی توابع  $f$  و  $g$  در ۱ و ۲ عدم تساوی دامنه این توابع است.

۳  $D_f : (x+2)(x-1)^2 \geq 0 \Rightarrow D_f = [-2, +\infty)$

۴  $D_g : x+2 \geq 0 \Rightarrow D_g = [-2, +\infty)$

$\Rightarrow D_f = D_g$

توجه کنید که در دامنه تابع  $f$  درست است که  $x = 1$  هم باعث صفر شدن زیر رادیکال می‌شود، اما  $1 \in [-2, +\infty)$  است و دامنه بدون تغییر است. چون در بازه  $[-2, +\infty)$ ،  $x-1$  می‌تواند هم مثبت و هم منفی باشد، پس  $\sqrt{(x-1)^2} = |x-1|$  است. پس  $f = g$  است.

۴  $D_f : -x^2 \geq 0 \Rightarrow x \leq 0 \Rightarrow D_f = (-\infty, 0]$

$D_g : -x \geq 0 \Rightarrow x \leq 0 \Rightarrow D_g = (-\infty, 0]$

اما ضابطه  $f$  و  $g$  یکسان نیست، زیرا:

$$f(x) = \sqrt{-x^2} = \sqrt{-x \times x^2} = \sqrt{x^2} \times \sqrt{-x} = |x| \sqrt{-x}$$

پس  $f(x) \geq 0$  است، در حالی که  $g(x) \leq 0$  است. مثلاً  $f(-1) = 1$  است، ولی  $g(-1) = -1$  است.

۶۰۹- گزینه ۴ ابتدا ضابطه  $f$  را به ازای  $x \neq \pm 1$  ساده می‌کنیم:

$$x \neq \pm 1 : f(x) = \frac{x^3 + 2x^2 - x - 2}{x^2 - 1} = \frac{(x^3 - x) + (2x^2 - 2)}{x^2 - 1}$$

$$= \frac{x(x^2 - 1) + 2(x^2 - 1)}{x^2 - 1} = \frac{(x^2 - 1)(x + 2)}{x^2 - 1} = x + 2$$

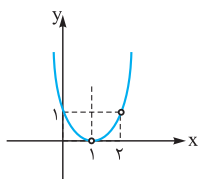

حال با فرض آن که  $x \neq 1, 2$  است نمودار این سهمی را رسم می‌کنیم:  
با توجه به شکل  $R_f = (0, +\infty)$ .

**تذکره** دقت داشته باشید نباید ۱ را از برد تابع حذف کنید، زیرا عدد ۱ توسط  $x = 0$  تولید شده است.

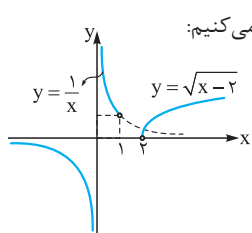

**گزینه ۴** نمودار این تابع را رسم می‌کنیم:

با توجه به شکل تابع  $f$ ، برد تابع  $f$  شامل همه اعداد حقیقی به جز صفر است:  
 $R_f = \mathbb{R} - \{0\}$

**گزینه ۲** ضابطه تابع را به صورت زیر می‌نویسیم:

$$f(x) = x + \sqrt{x^2 - 4x + 4} = x + \sqrt{(x-2)^2} = x + |x-2|$$

تابع  $f$  را به صورت دوضابطه‌ای می‌نویسیم و آن را رسم می‌کنیم:

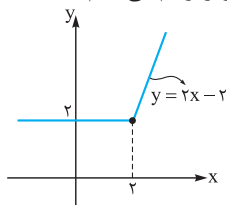

$$f(x) = \begin{cases} x+x-2 & x \geq 2 \\ x-x+2 & x < 2 \end{cases}$$

$$\Rightarrow f(x) = \begin{cases} 2x-2 & x \geq 2 \\ 2 & x < 2 \end{cases}$$

با توجه به شکل  $R_f = [2, +\infty)$  است.

**گزینه ۴** تابع  $f$  را به کمک بازه‌بندی به صورت چندضابطه‌ای می‌نویسیم و سپس آن را رسم می‌کنیم:

$$|x| = \begin{cases} x & x \geq 0 \\ -x & x < 0 \end{cases} \text{ و } |x-1| = \begin{cases} x-1 & x \geq 1 \\ -x+1 & x < 1 \end{cases}$$

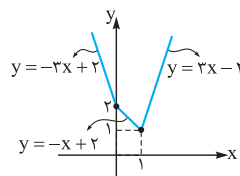

$$f(x) = \begin{cases} x+2(x-1) & x > 1 \\ x-2(x-1) & 0 \leq x \leq 1 \\ -x-2(x-1) & x < 0 \end{cases}$$

$$\Rightarrow f(x) = \begin{cases} 3x-2 & x > 1 \\ -x+2 & 0 \leq x \leq 1 \\ -3x+2 & x < 0 \end{cases}$$

با توجه به شکل، برد تابع  $f$  بازه  $[1, +\infty)$  است.

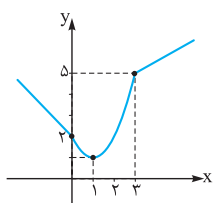

**گزینه ۱** باید نمودار این تابع را رسم کنیم.

کنیم. در بازه  $(0, 3)$ ، تابع  $f$  یک سهمی است. پس ابتدا رأس این سهمی را به دست می‌آوریم:

$$x_S = \frac{-b}{2a} = 1$$

$$\Rightarrow y_S = 1 - 2 + 2 = 1 \Rightarrow S(1, 1)$$

دقت کنید که وقتی  $x < 0$  است  $|x| = -x$  است و باید خط  $y = -x + 2$  را رسم کنیم.

با توجه به شکل  $R_f = [1, +\infty)$  است.

گزینه‌ای پاسخ صحیح است که دامنه آن با دامنه تابع فوق یکسان و ضابطه آن برابر باشد:

$$y = \log(x-2) - \log x \Rightarrow \begin{cases} x-2 > 0 \\ \text{و} \\ x > 0 \end{cases} \quad \text{①}$$

دامنه‌ها یکسان نیست  $\Rightarrow x > 2 \Rightarrow$

$$y = \log \frac{x^2-4}{x^2+2x} \Rightarrow \frac{x^2-4}{x^2+2x} > 0 \quad \text{②}$$

$$\Rightarrow \frac{(x-2)(x+2)}{x(x+2)} > 0 \xrightarrow{x \neq -2} \frac{x-2}{x} > 0$$

$$\Rightarrow x \in (-\infty, 0) \cup (2, +\infty) - \{-2\}$$

پس دامنه‌ها یکسان نیست.

$$y = \frac{1}{2} \log \left( \frac{x-2}{x} \right)^2 \quad \text{③}$$

$$\left( \frac{x-2}{x} \right)^2 > 0 \Rightarrow x \in \mathbb{R} - \{0, 2\} \quad \text{دامنه‌ها یکسان نیست}$$

$$y = 2 \log \sqrt{\frac{x-2}{x}} \quad \text{④}$$

$$\sqrt{\frac{x-2}{x}} > 0 \Rightarrow \frac{x-2}{x} > 0 \Rightarrow x \in (-\infty, 0) \cup (2, +\infty)$$

از طرفی می‌دانیم  $n \log_b a = \log_b a^n$  پس:

$$2 \log \sqrt{\frac{x-2}{x}} = \log \left( \sqrt{\frac{x-2}{x}} \right)^2 = \log \frac{x-2}{x}$$

پس ضابطه‌ها نیز یکسان است.

**گزینه ۳** تابع را به صورت زیر می‌نویسیم:

$$f(x) = \frac{x^2+3x-4}{x-1} = \frac{(x+4)(x-1)}{x-1}$$

با فرض آن که  $x \neq 1$  باشد داریم:

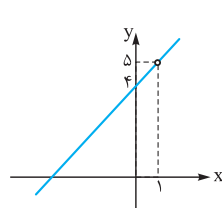

تابع  $f$  یک تابع خطی است که  $x=1$  عضو از دامنه آن نیست. پس با توجه به یکبه‌یک بودن این تابع ۵ عضو از برد این تابع نیست. این مطلب را با توجه به شکل این تابع می‌توانیم بهتر درک کنیم:

**گزینه ۱** ابتدا دامنه تابع را به دست می‌آوریم و سپس ضابطه تابع

$$f(x) = \frac{(x-1)^3(x-2)}{x^2-3x+2} \quad \text{را ساده می‌کنیم:}$$

$$D_f : x^2-3x+2=0 \Rightarrow (x-1)(x-2)=0$$

$$\Rightarrow D_f = \mathbb{R} - \{1, 2\}$$

$$f(x) = \frac{(x-1)^3(x-2)}{(x-1)(x-2)} \xrightarrow{x \neq 1, 2} f(x) = (x-1)^2$$

۶۲۱- گزینه ۲ ابتدا برد سهمی  $f(x) = 4x - x^2$  را به دست

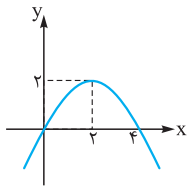

$$\text{می‌آوریم: } x_{\text{رأس}} = \frac{-b}{2a} = \frac{-4}{-2} = 2$$

$$\Rightarrow y_{\text{رأس}} = 4 - 4 = 0 \Rightarrow R_f = (-\infty, 4]$$

دامنه تابع  $g(x) = a\sqrt{4x - x^2}$  به صورت زیر

$$4x - x^2 \geq 0 \Rightarrow x(4x) \geq 0 \Rightarrow x \in [0, 4] \quad \text{است:}$$

چون  $D_g = R_g$  است، پس باید برد تابع  $g$  نیز بازه  $[0, 4]$  باشد. پس

$$4x - x^2 \leq 4 \Rightarrow 0 \leq \sqrt{4x - x^2} \leq 2 \quad \text{داریم:}$$

$$\xrightarrow{\frac{xa}{a>0}} 0 \leq a\sqrt{4x - x^2} \leq 2a \Rightarrow R_f = [0, 2a] = [0, 4]$$

$$\Rightarrow 2a = 4 \Rightarrow a = 2$$

۶۲۲- گزینه ۱ ابتدا دامنه تابع  $f$  را تعیین می‌کنیم:

$$\frac{4-x}{x} \geq 0 \Rightarrow x \in (0, 4] \Rightarrow D_f = (0, 4]$$

چون باید  $0 \leq x < 4$  باشد پس  $|x| = x$  است و در نتیجه  $x - |x| = 0$  است. پس تابع  $f$  در بازه  $(0, 4]$  تابع ثابت صفر است و در نتیجه برد آن فقط

$$D_f = (0, 4] \Rightarrow f(x) = 0 \quad \text{شامل عضو صفر است:}$$

۶۲۳- گزینه ۳ راه اول: ابتدا دامنه تابع  $f$  را به دست می‌آوریم:

$$\frac{2-x}{x} \geq 0 \Rightarrow x \in (0, 2]$$

چون اعضای دامنه  $f$  مثبتاند پس در این بازه  $|x| = x$ . پس:

$$f(x) = (x + |x|) \sqrt{\frac{2-x}{x}} = 2x \sqrt{\frac{2-x}{x}}$$

چون  $x > 0$  است، می‌توانیم ضابطه  $f$  را به صورت زیر بنویسیم:

$$f(x) = 2\sqrt{x^2 \times \frac{2-x}{x}} = 2\sqrt{2x - x^2}$$

با فرض  $g(x) = 2x - x^2$ ، ابتدا برد تابع  $g$  را به دست می‌آوریم.  $g$  یک سهمی رو به پایین است در نتیجه:

$$x_{\text{رأس}} = \frac{-b}{2a} = 1 \Rightarrow R_g = (-\infty, 1] \Rightarrow g(x) \leq 1$$

$$\xrightarrow{0 < x \leq 2} 0 \leq \sqrt{g(x)} \leq 1 \Rightarrow 0 \leq 2\sqrt{g(x)} \leq 2 \Rightarrow R_f = [0, 2]$$

در بازه  $(0, 2]$  نمودار تابع  $g$  به صورت زیر است:

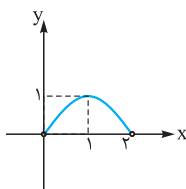

$$\xrightarrow{0 < x \leq 2} 0 \leq \sqrt{g(x)} \leq 1$$

راه دوم: از گزینه‌ها می‌توانیم استفاده کنیم. صفر عضو بازه‌های ۱ و ۲ و

۴ نیست. اما  $f(2) = 0$  است؛ یعنی تابع  $f$  صفر را ایجاد می‌کند و صفر

عضوی از برد  $f$  است. پس تنها گزینه صحیح ۲ است.

۶۱۸- گزینه ۲ اگر  $x \geq 0$  باشد  $|x| = x$  و اگر  $x < 0$  باشد  $|x| = -x$

است پس تابع را به صورت دوضابطه‌ای می‌نویسیم:

$$y = \begin{cases} x + a \frac{x}{x} & x > 0 \\ x + \frac{a(-x)}{x} & x < 0 \end{cases} \Rightarrow y = \begin{cases} x + a & x > 0 \\ x - a & x < 0 \end{cases}$$

اگر  $a > 0$  باشد نمودار تابع به صورت زیر است:

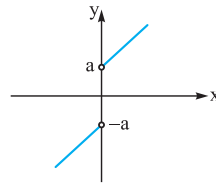

که در این حالت برد تابع  $\mathbb{R}$  نیست.

اگر  $a \leq 0$  باشد نمودار تابع به یکی از دو صورت زیر است:

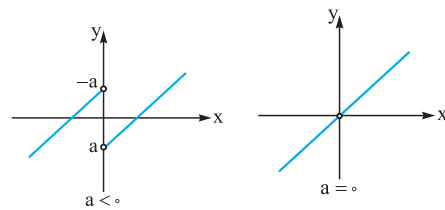

پس اگر  $a < 0$  باشد برد تابع برابر  $\mathbb{R}$  است. دقت کنید که اگر  $a = 0$  باشد مطابق شکل بالا برد تابع  $\mathbb{R} - \{0\}$  است.

۶۱۹- گزینه ۳ با توجه به شکل تابع

$|y - x + a| = x + 2a$  شامل دو خط

است که در  $x = \alpha$  تغییر شیب داده است.

با توجه به آن که عبارت داخل قدرمطلق

در ریشه خود تغییر علامت می‌دهد، پس

$$\alpha = -2a$$

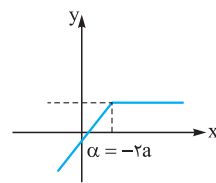

با توجه به شکل تابع  $f$  در بازه  $x \geq -2a$  تابع ثابت است، داریم:

$$y = x + a |x + 2a| = x + a(x + 2a) = x + ax + 2a^2$$

$$= (a+1)x + 2a^2 \Rightarrow a+1=0 \Rightarrow a=-1$$

پس اگر  $a = -1$  باشد تابع در بازه  $x \geq 2$  برابر تابع ثابت  $y = 2$  است و در بازه

$x < 2$  برابر  $y = 2x$  است، پس برد آن با توجه به شکل بازه  $(-\infty, 2]$  است.

۶۲۰- گزینه ۳ ابتدا برد سهمی  $f(x) = 6x - x^2$  را به دست می‌آوریم:

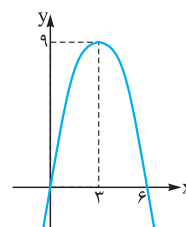

$$x_{\text{رأس}} = \frac{-b}{2a} = \frac{-6}{-2} = 3$$

$$\Rightarrow y_{\text{رأس}} = 6 \times 3 - 3^2 = 9$$

$$\Rightarrow R_f = (-\infty, 9] \Rightarrow f(x) \leq 9$$

$$\Rightarrow 0 \leq \sqrt{6x - x^2} \leq \sqrt{9}$$

$$\Rightarrow 0 \leq \sqrt{6x - x^2} \leq 3 \xrightarrow{\times (-2)} -9 \leq -3\sqrt{6x - x^2} \leq 0$$

$$\xrightarrow{+2} -7 \leq 2 - 3\sqrt{6x - x^2} \leq 2 \Rightarrow \begin{cases} a = -7 \\ b = 2 \end{cases}$$

$$\Rightarrow b - a = 2 - (-7) = 9$$



**گزینه ۴** - ۶۲۴

می‌دانیم  $1 - [t] \leq t \leq 0$  است. در نتیجه اگر  $t = x + \frac{1}{3}$  باشد، داریم:

$$0 \leq \underbrace{\left(x + \frac{1}{3}\right)}_t - \underbrace{\left[x + \frac{1}{3}\right]}_t < 1 \Rightarrow -\frac{1}{3} \leq x - \left[x + \frac{1}{3}\right] < \frac{2}{3}$$

$$\Rightarrow -\frac{1}{3} \leq y < \frac{2}{3}$$

**نکته** نمودار تابع  $y = x - [x]$  به صورت زیر است:

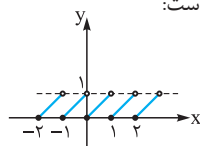

**گزینه ۳** - ۶۲۵

اگر  $k \in \mathbb{Z}$  داریم  $[x+k] = [x] + k$  پس:

$$f(2x-3) = 2x-3 - [2x-3] = 2x-3 - [2x-3] + 3$$

$$= 2x - [2x] \Rightarrow g(x) = 2x - [2x] - 2x + 2[x]$$

$$= -[2x] + 2[x] = -([2x] - 2[x])$$

از طرفی  $[2x - 2[x]] = [2x] - 2[x]$  زیرا  $-2[x] \leq 2x - 2[x] < 2x - [2x]$  عددی صحیح است می‌تواند از جزء صحیح خارج شود، پس:

$$g(x) = -[2x - 2[x]] = -[2(x - [x])]$$

می‌دانیم  $0 \leq x - [x] < 1$  است، پس  $0 \leq 2x - 2[x] < 2$  است پس

$$\text{جزء صحیح } \alpha \text{ یا برابر صفر است یا } 1: [2x - 2[x]] = 0 \text{ یا } 1$$

پس برد  $g(x) = -[2x - 2[x]]$  برابر مجموعه  $\{-1, 0\}$  است.

**گزینه ۴** - ۶۲۶

ابتدا دامنه تابع  $f$  را تعیین می‌کنیم، اولاً تابع زیر رادیکال باید نامنفی باشد، پس:

$$1 - x^2 \geq 0 \Rightarrow x \in [-1, 1]$$

از طرفی مخرج کسر نباید صفر باشد پس محدودهای که  $[x^2] = 0$  را به دست می‌آوریم. می‌دانیم اگر  $-1 < x < 1$  باشد  $0 \leq x^2 < 1$  است و  $[x^2] = 0$  است، پس داریم:  $x \notin (-1, 1)$  در نتیجه:

$$D_f = [-1, 1] - (-1, 1) = \{-1, 1\}$$

پس دامنه تابع  $f$  شامل ۲ عضو ۱ و -۱ است که به ازای آن‌ها  $f(x) = 0$  است. پس برد  $f$  فقط شامل عدد صفر است:

$$R_f = \{0\}$$

**گزینه ۱** - ۶۲۷

ابتدا دامنه تابع  $f$  را به دست می‌آوریم:

$$\sin \pi x - 1 \geq 0 \Rightarrow \sin \pi x \geq 1$$

چون حداکثر مقدار تابع  $y = \sin \pi x$  برابر ۱ است پس اعدادی عضو دامنه تابع  $f$  هستند که به ازای آن‌ها  $\sin \pi x = 1$  باشد. پس این معادله را حل می‌کنیم:

$$\sin \pi x = 1 \Rightarrow \pi x = 2k\pi + \frac{\pi}{2} \xrightarrow{\div \pi} x = 2k + \frac{1}{2} \quad (k \in \mathbb{Z})$$

پس هر عددی که  $\frac{1}{2}$  واحد از یک عدد زوج بزرگتر باشد عضو دامنه این تابع است.

از طرفی می‌دانیم  $[x] + [-x] = \begin{cases} 0 & x \in \mathbb{Z} \\ -1 & x \notin \mathbb{Z} \end{cases}$  پس چون دامنه تابع  $f$

اعداد غیر صحیح است (اعداد زوج  $\frac{1}{3}$ ) پس در این حالت:

$$f(x) = \underbrace{[x] + [-x]}_{-1} + \underbrace{\sqrt{\sin \pi x - 1}}_0 \Rightarrow f(x) = -1$$

پس  $f(-\frac{1}{3}f(x)) = -1$  است.

**نکته** چون باید  $\sin \pi x = 1$  باشد، پس تابع  $y = \sqrt{\sin \pi x - 1}$  همواره برابر تابع ثابت صفر است.

می‌دانیم  $\cos(2x) = 2\cos^2 x - 1$  پس:

$$f(x) = 2\cos^2 x - 1 + \cos^2 x = 3\cos^2 x - 1$$

از طرفی  $-1 \leq \cos x \leq 1$  است پس  $0 \leq \cos^2 x \leq 1$  است. در نتیجه:

$$0 \leq 3\cos^2 x \leq 3 \xrightarrow{-1} -1 \leq 3\cos^2 x - 1 \leq 2$$

$$\Rightarrow -1 \leq f(x) \leq 2$$

پس  $[f(x)]$  برابر اعداد صحیح -۱، ۰، ۱، ۲ است. پس برد تابع  $y = [f(x)]$  شامل ۴ عدد صحیح است.

**گزینه ۲** - ۶۲۹

به کمک اتحاد مربع داریم:

$$\sin^2 x + \cos^2 x = (\sin^2 x + \cos^2 x)^2 - 2\sin^2 x \cos^2 x$$

$$= 1 - 2(\sin x \cos x)^2 = 1 - \frac{1}{2} \sin^2 2x$$

می‌دانیم  $-1 \leq \sin 2x \leq 1$  است، پس  $0 \leq \sin^2 2x \leq 1$  است. پس:

$$-\frac{1}{2} \leq -\frac{1}{2} \sin^2 2x \leq 0 \xrightarrow{+1} \frac{1}{2} \leq 1 - \frac{1}{2} \sin^2 2x \leq 1$$

$$\Rightarrow \frac{1}{2} \leq y \leq 1 \Rightarrow R = \left[\frac{1}{2}, 1\right]$$

**گزینه ۳** - ۶۳۰

به کمک مربع‌سازی، تابع  $f$  را به صورت زیر می‌نویسیم:

$$t = \sqrt{x-2} \Rightarrow x = t^2 + 2 \Rightarrow f(x) = t^2 + 2 - 2t$$

$$= t^2 - 2t + 2 = (t-1)^2 + 1$$

$$\xrightarrow{t=\sqrt{x-2}} f(x) = (\sqrt{x-2}-1)^2 + 1$$

عبارت  $p = (\sqrt{x-2}-1)^2 \geq 0$  است (به ازای  $x \geq 2$  همه مقادیر نامنفی ایجاد می‌شود. در  $x = 3$ ، حداقل مقدار  $p$  یعنی صفر ایجاد می‌شود) پس:

$$(\sqrt{x-2}-1)^2 + 1 \geq 1 \Rightarrow R_f = [1, +\infty)$$

پس در بین گزینه‌ها عدد ۲ در برد تابع  $f$  است.

**گزینه ۲** - ۶۳۱

درجه تابع ثابت برابر صفر است. پس باید ضریب  $x^2$  و  $x$  برابر صفر باشد:

$$\begin{cases} 2a - 1 = 0 \Rightarrow a = \frac{1}{2} \\ 4a + b = 0 \xrightarrow{a=\frac{1}{2}} b = -2 \end{cases}$$

$$f(x) = a - b = \frac{1}{2} + 2 = \frac{5}{2} \Rightarrow f(4) = \frac{5}{2} \quad \text{پس:}$$

**گزینه ۳** - ۶۳۲

چون  $g$  تابعی همانی است پس  $g(2) = 2$  است. در

$$f(3) - 4g\left(\frac{2}{3}\right) = 5 \Rightarrow f(3) = 5 + 8 = 13 \quad \text{نتیجه:}$$

$$x < 0 \Rightarrow g(x) = \frac{1}{1-x} + \frac{1}{x} \times \frac{-x}{1-x} = 0$$

اما اگر  $x > 0$  باشد تابع  $g$  تابع ثابت نخواهد بود:

$$g(x) = \frac{1}{1+x} + \frac{1}{x} \times \frac{x}{1+x} = \frac{2}{1+x}$$

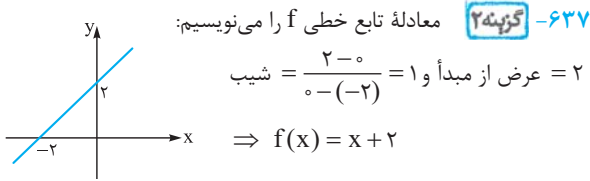

$$y = \sqrt{2+f(x)} - 1 = \sqrt{x+4} - 1$$

پس:

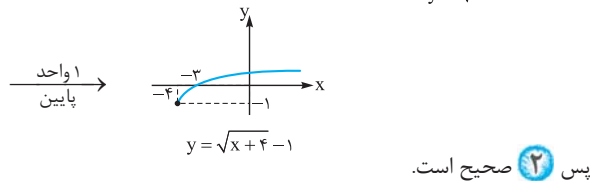
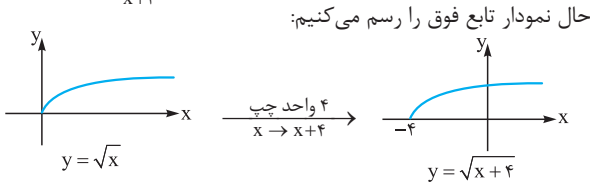

پس **۲** صحیح است.

**۶۳۸- گزینه ۴** چون  $(3, a^2 - a) \in f$  و  $(3, 2) \in f$  هستند، باید:

$$a^2 - a = 2 \Rightarrow a^2 - a - 2 = 0 \Rightarrow \begin{cases} a = 2 \\ a = -1 \end{cases} \text{ غقی ق}$$

اگر  $a = -1$  باشد آن‌گاه  $(-1, 4), (-1, 5) \in f$  و هستند که در این صورت  $f$  تابع نیست. پس  $a = 2$  است.

از طرفی چون  $(b, 2) \in f$  و  $(3, 2) \in f$  هستند پس باید  $b = 3$  باشد تا  $f$  یک‌به‌یک باشد.

در نتیجه دوتایی  $(a, b)$  به صورت  $(2, 3)$  است.

**۶۳۹- گزینه ۱** اولاً  $f$  یک تابع است، پس چون  $(2, a+1)$  و

$(2, a^2 - 1)$  عضو تابع‌اند باید  $a+1 = a^2 - 1$  باشد:

$$a^2 - 1 = a + 1 \Rightarrow a^2 - a - 2 = 0 \Rightarrow (a-2)(a+1) = 0$$

$$\Rightarrow \begin{cases} a = 2 \\ a = -1 \end{cases}$$

اگر  $a = 2$  باشد تابع  $f$  یک‌به‌یک نیست، زیرا:

$$\begin{cases} (2, a+1) \in f \\ (1, 3) \in f \end{cases} \xrightarrow{a=2} \begin{cases} (2, 3) \in f \\ (1, 3) \in f \end{cases} \Rightarrow (2, 3), (1, 3) \in f$$

$\Rightarrow$  یک‌به‌یک نیست.

اگر  $a = -1$  باشد تابع  $f$  به این صورت است:  $f = \{(2, 0), (b, 0), (1, 3)\}$  برای آن‌که  $f$  یک‌به‌یک باشد باید  $b = 2$  باشد. پس  $a + b = 1$  است.

**۶۴۰- گزینه ۴** اولاً  $f$  یک تابع است، پس:

$$\begin{cases} (1, m) \in f \\ (1, m^2 - 3m) \in f \end{cases} \Rightarrow m^2 - 3m = m$$

چون  $f$  تابعی ثابت است پس مقدار این تابع به ازای هر عددی برابر ۱۳ است و این تابع به صورت  $f(x) = 13$  است. در نتیجه:

$$g^{-1}(2+f(4)) = g^{-1}(15) = 15$$

چون  $g(15) = 15$  است، پس  $g^{-1}(15)$  برابر ۱۵ خواهد بود.

**۶۳۳- گزینه ۲** چون تابع  $f$  یک تابع خطی است پس ضابطه آن به صورت

$$y = \frac{ax+b}{2-3x} \text{ است. پس:}$$

چون تابع فوق برابر تابع ثابت  $y = 2$  است. پس به ازای همه اعداد عضو دامنه آن خروجی برابر ۲ دارد. پس تساوی زیر همواره باید برقرار باشد:

$$\frac{ax+b}{2-3x} = 2 \xrightarrow{x \neq \frac{2}{3}} ax+b = -6x+4$$

$$\Rightarrow \begin{cases} a = -6 \\ b = 4 \end{cases} \Rightarrow f(x) = -6x+4 \Rightarrow f(2) = -12+4 = -8$$

**۶۳۴- گزینه ۱** اگر فرض کنیم تابع برابر تابع ثابت  $k$  است. به ازای هر

$x$  که  $x \neq \frac{2}{5}$  باشد باید داشته باشیم:

$$\frac{a-2x}{5x+3} = k \Rightarrow a-2x = \Delta kx + 3k$$

باید به ازای هر  $x$  ( $x \neq \frac{2}{5}$ ) تساوی فوق برقرار باشد، پس:

$$\begin{cases} \Delta k = -2 \Rightarrow k = -\frac{2}{5} \\ 3k = a \xrightarrow{k = -\frac{2}{5}} a = -\frac{6}{5} \end{cases}$$

پس  $f(x) = -\frac{2}{5}$  است. در نتیجه:

**۶۳۵- گزینه ۱** چون  $f$  تابعی ثابت است ضابطه آن به صورت  $f(x) = k$

و چون  $g$  تابعی همانی است ضابطه آن به صورت  $g(x) = x$  است. پس:

$$\begin{cases} f(3) = k \\ g(1) = 1 \end{cases} \xrightarrow{f(3)=g(1)} k = 2$$

پس تابع  $f$  برابر تابع ثابت  $y = 2$  است. در نتیجه:

$$x^2 - 3f(x) + g(x) = 0 \Rightarrow x^2 - 3 \times 2 + x = 0 \Rightarrow x^2 + x - 6 = 0 \Rightarrow (x+3)(x-2) = 0 \Rightarrow \begin{cases} x = -3 \\ x = 2 \end{cases}$$

**۶۳۶- گزینه ۴**

$$f(x) = \frac{|x|}{1+|x|} \Rightarrow f\left(\frac{1}{x}\right) = \frac{\left|\frac{1}{x}\right|}{1+\left|\frac{1}{x}\right|} = \frac{\frac{1}{|x|}}{1+\frac{1}{|x|}}$$

$$= \frac{\frac{1}{|x|}}{\frac{|x|+1}{|x|}} \xrightarrow{x \neq 0} f\left(\frac{1}{x}\right) = \frac{1}{|x|+1}$$

$$\Rightarrow g(x) = f\left(\frac{1}{x}\right) + \frac{1}{x} f(x) = \frac{1}{|x|+1} + \frac{1}{x} \times \frac{|x|}{|x|+1}$$

اگر  $x < 0$  باشد  $|x| = -x$  است و تابع  $g$  برابر تابع ثابت  $y = 0$  است:





$$\Rightarrow y = \begin{cases} 3x & x \geq 0 \\ x & x < 0 \end{cases}$$

$$\textcircled{4} y = x + 2|x - 1| = \begin{cases} x + 2(x - 1) & x \geq 1 \\ x - 2(x - 1) & x < 1 \end{cases}$$

$$\Rightarrow y = \begin{cases} 3x - 2 & x \geq 1 \\ -x + 2 & x < 1 \end{cases}$$

پس با توجه به شکل‌ها تابع  $\textcircled{3}$  یک‌به‌یک است.

**۶۴۴- گزینه ۱** توابع هر ۴ گزینه توابعی پیوسته هستند که ضابطه آن‌ها

در هر بازه یک خط است. اگر شیب خطوط در همه بازه‌ها مثبت یا در همه بازه‌ها منفی باشد، تابع قطعاً یک‌به‌یک است. مانند شکل‌های زیر:

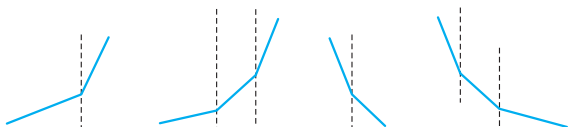

اما اگر در یکی از بازه‌ها شیب خط مثبت (یا صفر) و در یکی از بازه‌های دیگر شیب خط منفی (یا صفر) باشد تابع دیگر یک‌به‌یک نیست. مانند شکل‌های زیر:

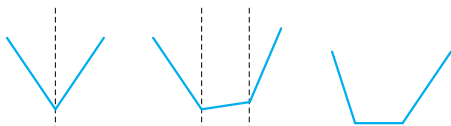

با توجه به این نکته به بررسی گزینه‌ها می‌پردازیم:

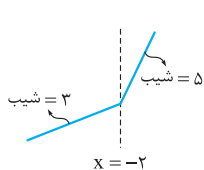

در  $\textcircled{1}$  وقتی  $x > -2$  است شیب خط ۵ و وقتی  $x < -2$  است شیب خط ۳ است. پس شیب خط تغییر علامت نمی‌دهد و قطعاً این تابع یک‌به‌یک است.

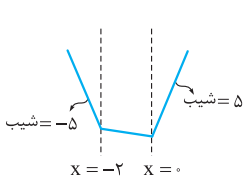

در  $\textcircled{2}$  وقتی  $x > 0$  است شیب خط ۵ و وقتی  $x < -2$  است شیب خط -۵ است پس در این تابع چون شیب خط‌ها تغییر علامت می‌دهند یک‌به‌یک نیست.

در  $\textcircled{3}$  وقتی  $x < -2$  است  $y = -2$  می‌باشد که تابعی ثابت است و در نتیجه  $y$  یک‌به‌یک نیست.



در  $\textcircled{4}$  وقتی  $x > 0$  است شیب خط ۲ و وقتی  $x < -2$  است شیب خط -۲ است. پس این تابع نیز غیریک‌به‌یک است.

$$\Rightarrow m^2 - 4m = 0 \Rightarrow \begin{cases} m = 0 \\ m = 4 \end{cases}$$

اگر  $m = 0$  باشد تابع  $f$  به این صورت است:  $f = \{(1, 0), (0, 4), (0, 3)\}$  که در این صورت چون دارای زوج‌های مرتب  $(0, 4)$  و  $(0, 3)$  است یک‌به‌یک نیست. اگر  $m = 4$  باشد تابع  $f$  به صورت زیر است:

$$f = \{(1, 4), (4, 4), (0, 3)\}$$

که در این صورت نیز چون دارای زوج مرتب‌های  $(1, 4)$  و  $(4, 4)$  است یک‌به‌یک نیست.

پس هیچ مقداری برای  $m$  یافت نمی‌شود که تابع  $f$  را به تابعی یک‌به‌یک تبدیل کند.

**۶۴۱- گزینه ۲** می‌دانیم هر چندجمله‌ای درجه دوم یک سهمی است و

سهمی‌ها یک‌به‌یک نیستند. پس  $f$  نباید یک سهمی باشد. پس لازم است ضریب  $x^2$  در آن صفر باشد. در نتیجه  $a = 0$  است. در این صورت  $f(x) = 3x - 1$  است که  $f$  تابعی خطی و یک‌به‌یک است. پس  $f(1) = 2$  می‌شود.

**نکته** توابع خطی که شیب آن‌ها غیرصفر باشد یک‌به‌یک‌اند.

**۶۴۲- گزینه ۲** اگر  $x_S$  طول رأس یک سهمی باشد، سهمی در هر بازه زیرمجموعه  $[x_S, +\infty)$  یا  $(-\infty, x_S]$  یک‌به‌یک است: چون تابع  $y = x^2 + ax + 1$  در بازه  $(-\infty, 2]$  یک‌به‌یک است پس  $x = 2$  همان طول رأس سهمی است:

$$x_S = -\frac{a}{2} = 2 \Rightarrow a = -4$$

پس حداکثر مقدار  $a$  برابر -۴ است.

**۶۴۳- گزینه ۳** هر گزینه را به صورت یک تابع دوضابطه‌ای می‌نویسیم و آن را رسم می‌کنیم:

$$\textcircled{1} y = x - 2\frac{|x|}{x} = \begin{cases} x - \frac{2x}{x} & x > 0 \\ x + \frac{2x}{x} & x < 0 \end{cases}$$

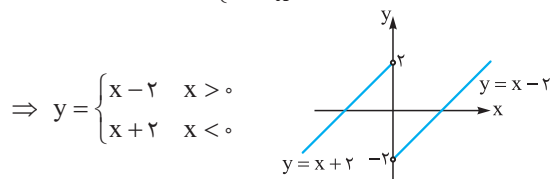

$$\Rightarrow y = \begin{cases} x - 2 & x > 0 \\ x + 2 & x < 0 \end{cases}$$

$$\textcircled{2} y = x - |x - 3| = \begin{cases} x - (x - 3) & x \geq 3 \\ x + (x - 3) & x < 3 \end{cases}$$

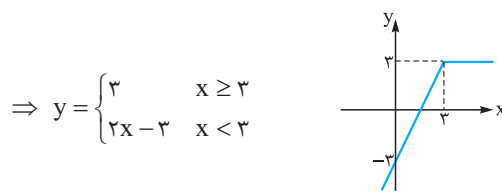

$$\Rightarrow y = \begin{cases} 3 & x \geq 3 \\ 2x - 3 & x < 3 \end{cases}$$

$$\textcircled{3} y = 2x + |x| = \begin{cases} 2x + x & x \geq 0 \\ 2x - x & x < 0 \end{cases}$$

گویند) اگر  $\frac{a}{c} = \frac{b}{d}$  باشد،  $f$  یک تابع ثابت است که ضابطه آن به صورت  $f(x) = \frac{a}{c}$  ( $x \neq -\frac{d}{c}$ ) است. پس باید داشته باشیم:

$$y = \frac{mx - m + 1}{x + 2} \Rightarrow \frac{m}{1} \neq \frac{-m + 1}{2} \Rightarrow 2m \neq -m + 1$$

$$\Rightarrow 3m \neq 1 \Rightarrow m \neq \frac{1}{3}$$

۶۴۸- گزینه ۳ می‌دانیم تابعی معکوس پذیر است که یک‌به‌یک باشد. اولاً  $f$  تابع است، در نتیجه:

$$\begin{cases} (1, 2) \in f \\ (1, a) \in f \end{cases} \xrightarrow{\text{تابع است}} a = 2$$

در نتیجه تابع  $f$  به صورت مقابل است:  $f = \{(1, 2), (3, 4), (b, 4)\}$  برای آن که  $f$  یک‌به‌یک باشد لازم است  $(b, 4) = (3, 4)$  باشد، پس  $b = 3$  است. پس  $(3, 4) \in f$  است و  $(3, 4) \in f^{-1}$ . در نتیجه  $f^{-1}(4) = 3$  است.

۶۴۹- گزینه ۴ تابع  $f(x) = x^3 + ax^2$  ( $a \neq 0$ ) یک تابع غیر یک‌به‌یک است. زیرا دارای ۲ ریشه صفر و  $-a$  است:

$$x^3 + ax^2 = 0 \Rightarrow x^2(x + a) = 0 \Rightarrow x = 0, x = -a$$

در نتیجه اگر تابع  $f$  بخواهد یک‌به‌یک شود لازم است  $a = 0$  باشد. در این صورت  $f(x) = x^3$  تابعی یک‌به‌یک است.

پس تابع  $y = x^3 + ax^2 + a - 3$  نیز اگر  $a \neq 0$  باشد به ازای  $x = 0$  و  $x = -a$  خروجی یکسان  $a - 3$  را دارد. در نتیجه لازم است  $a = 0$  باشد. در این حالت ضابطه تابع به صورت  $g(x) = x^3 - 3$  در می‌آید و ضابطه معکوس آن به صورت مقابل است:  $y = x^3 - 3 \Rightarrow x^3 = y + 3 \Rightarrow x = \sqrt[3]{y + 3}$   
 $\Rightarrow g^{-1}(x) = \sqrt[3]{x + 3}$

که با توجه به گزینه‌ها این تابع از نقطه  $(5, 2)$  عبور می‌کند.

۶۵۰- گزینه ۱ همواره تابعی معکوس پذیر است، اگر  $(\alpha, \beta)$  و  $(\gamma, \beta)$  عضو این تابع باشند، آن‌گاه  $\alpha = \gamma$  باشد. در حالت کلی ترکیب دو تابع یک‌به‌یک تابعی یک‌به‌یک است.

$$g(x) = f(2x - 1) \Rightarrow \begin{cases} g(\alpha) = f(2\alpha - 1) = \beta \\ g(\gamma) = f(2\gamma - 1) = \beta \end{cases}$$

$$\xrightarrow{\text{چون } f \text{ یک‌به‌یک است}} 2\alpha - 1 = 2\gamma - 1 \Rightarrow \alpha = \gamma$$

به عنوان مثال اگر  $f(x) = 2x$  باشد،  $f(x) = 2x$ ،  $g(x) = f(2x - 1) = 4x - 2$  است که تابعی یک‌به‌یک است.

۲ قطعاً این تابع یک‌به‌یک نیست. زیرا به ازای هر دو ورودی که قرینه هم باشند خروجی یکسان دارد:

$$g(x) = f(x) + f(-x) \Rightarrow \begin{cases} g(\alpha) = f(\alpha) + f(-\alpha) \\ g(-\alpha) = f(-\alpha) + f(\alpha) \end{cases}$$

$$\Rightarrow g(\alpha) = g(-\alpha) \Rightarrow g \text{ یک‌به‌یک نیست.}$$

۳ ممکن است تابعی یک‌به‌یک باشد. مثلاً اگر  $f$  تابعی یک‌به‌یک باشد که همگی اعضای برد آن مثبت یا همگی منفی باشند، تابع  $|f|$  تابعی یک‌به‌یک است، مانند توابع  $y = 2^x$  و  $y = -3^x$ .

۶۴۵- گزینه ۲ نمودار تابع  $f$  را رسم می‌کنیم:

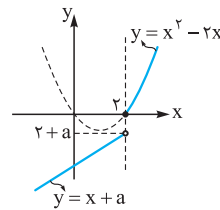

با توجه به شکل برای آن که تابع  $f$  یک‌به‌یک باشد لازم است مقدار تابع  $y = x + a$  ازای  $x = 2$  (یعنی  $2 + a$ ) مثبت نباشد:  $2 + a \leq 0 \Rightarrow a \leq -2$

۴ اگر  $a > -2$  باشد نمودار تابع به صورت مقابل خواهد بود که در این صورت یک‌به‌یک نیست.

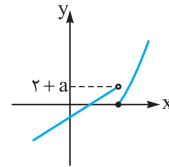

۶۴۶- گزینه ۳ نمودار تابع  $f$  را رسم می‌کنیم:

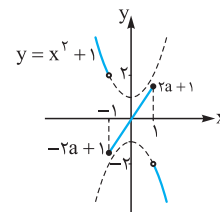

نمودار تابع  $f$  را رسم می‌کنیم: مطابق شکل اگر خط  $y = 2ax + 1$  دارای شیب مثبت باشد، بیشترین مقدار آن یعنی در بازه  $[-1, 1]$ ، برابر  $f(1) = 2a + 1$  است و

کمترین مقدار آن برابر  $f(-1) = -2a + 1$  است. مطابق شکل اگر  $2a + 1$  کوچک‌تر یا مساوی  $2$  و  $-2a + 1$  بزرگ‌تر یا مساوی  $-2$  بیشتر باشد، تابع  $f$  یک‌به‌یک است:

$$a > 0 \Rightarrow \begin{cases} 2a + 1 \leq 2 \Rightarrow 2a \leq 1 \Rightarrow a \leq \frac{1}{2} \\ -2a + 1 \geq -2 \Rightarrow 2a \leq 3 \Rightarrow a \leq \frac{3}{2} \end{cases}$$

$$\xrightarrow{\text{اشتراک}} a \leq \frac{1}{2} \xrightarrow{a > 0} 0 < a \leq \frac{1}{2}$$

اگر شیب خط  $y = 2ax + 1$  منفی باشد ( $a < 0$ )، نمودار تابع  $f$  به صورت مقابل است:

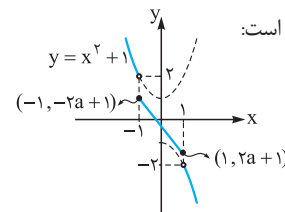

در این حالت اگر تابع  $f$  یک‌به‌یک باشد باید:

$$a < 0 \Rightarrow \begin{cases} -2a + 1 \leq 2 \Rightarrow -1 \leq 2a \Rightarrow -\frac{1}{2} \leq a \\ -2 \leq 2a + 1 \Rightarrow -3 < 2a \Rightarrow -\frac{3}{2} \leq a \end{cases}$$

$$\xrightarrow{\text{اشتراک}} -\frac{1}{2} \leq a \xrightarrow{a < 0} -\frac{1}{2} \leq a < 0$$

$$\begin{cases} a > 0: 0 < a \leq \frac{1}{2} \\ a < 0: -\frac{1}{2} \leq a < 0 \end{cases} \Rightarrow a \in [-\frac{1}{2}, \frac{1}{2}] - \{0\}$$

پس:

اگر  $a = 0$  باشد، تابع  $f$  در بازه  $[-1, 1]$  تابع ثابت  $y = 1$  است و یک‌به‌یک نیست.

۶۴۷- گزینه ۱ هر تابع به صورت  $f(x) = \frac{ax + b}{cx + d}$  که در آن  $\frac{a}{c} \neq \frac{b}{d}$  باشد یک تابع یک‌به‌یک است. (به این توابع هموگرافیک



۴ نیز ممکن است تابعی یک‌به‌یک باشد. مثلاً اگر  $f(x) = 2x$  باشد،  $f(-x) = -2x$  است و داریم  $y = f(x) - f(-x) = 4x$  که این تابع یک‌به‌یک است.

۶۵۱- گزینه ۴ اگر  $f^{-1}(4) = \alpha$  باشد آن‌گاه  $f(\alpha) = 4$  است. پس:  
 $f(\alpha) = -\alpha + \sqrt{-2\alpha} = 4 \Rightarrow \sqrt{-2\alpha} = \alpha + 4$  (\*)  
 $-4 \leq \alpha \leq 0 \rightarrow \alpha^2 + 8\alpha + 16 = -2\alpha$

$$\Rightarrow \alpha^2 + 10\alpha + 16 = 0 \Rightarrow (\alpha + 2)(\alpha + 8) = 0 \Rightarrow \begin{cases} \alpha = -2 \\ \alpha = -8 \end{cases}$$

غرق  $\alpha = -8$  به این دلیل غیرقابل قبول است که در معادله اصلی صدق نمی‌کند. پس  $\alpha = -2$  است. از طرفی  $\alpha$  همان  $f^{-1}(4)$  است. پس  $f^{-1}(4) = -2$  است. **بنابراین** البته برای حل معادله (\*) می‌توانستیم از گزینه‌ها نیز کمک بگیریم. واضح است که  $\alpha = -2$  جواب این معادله است.

۶۵۲- گزینه ۴ اگر  $g^{-1}(16) = \alpha$  باشد پس  $g(\alpha) = 16$  است. چون  $g(x) = f(3x - 4)$  است، پس:

$$g(\alpha) = f(3\alpha - 4) \xrightarrow{g(\alpha)=16} f(3\alpha - 4) = 16$$

پس  $f^{-1}(16) = 3\alpha - 4$  است. چون  $f^{-1}(x) = x + \sqrt{x}$  است، پس:

$$f^{-1}(16) = 16 + \sqrt{16} = 20 \Rightarrow f^{-1}(16) = 3\alpha - 4 = 20$$
$$\Rightarrow 3\alpha = 24 \Rightarrow \alpha = 8 \xrightarrow{g^{-1}(16)=\alpha} g^{-1}(16) = 8$$

۶۵۳- گزینه ۱ با توجه به آن‌که  $f^{-1}(3) = 4$  است، داریم  $f(4) = 3$ . اگر در تساوی زیر به جای  $x$  قرار دهیم  $-1$ ،  $f(4)$  ایجاد می‌شود و داریم:

$$1 + f(1 - 3x) = g(2x + 3) \xrightarrow{x=-1} 1 + f(4) = g(1)$$
$$\xrightarrow{f(4)=3} g(1) = 4 \Rightarrow g^{-1}(4) = 1$$

۶۵۴- گزینه ۳ چون  $g^{-1}(2) = 2$  است پس  $g(2) = 2$  است. اگر در تساوی زیر به جای  $x$  قرار دهیم  $1/5$ ،  $g(2)$  ایجاد می‌شود، در نتیجه:

$$f(2x) = 1 - 3g\left(\frac{2}{x}\right) \xrightarrow{x=1/5} f(2) = 1 - 3g(2)$$
$$\xrightarrow{g(2)=2} f(2) = 1 - 3 \times 2 = -5 \Rightarrow f(2) = -5 \Rightarrow f^{-1}(-5) = 2$$

۶۵۵- گزینه ۲ اگر فرض کنیم  $f^{-1}(3) = \alpha$  است پس  $f(\alpha) = 3$  است. در نتیجه اگر در تساوی زیر به جای  $x$  قرار دهیم  $\alpha$ ، داریم:

$$f(x) = g\left(1 - \frac{3}{x}\right) \xrightarrow{x=\alpha} f(\alpha) = g\left(1 - \frac{3}{\alpha}\right)$$
$$\xrightarrow{f(\alpha)=3} g\left(1 - \frac{3}{\alpha}\right) = 3 \Rightarrow g^{-1}(3) = 1 - \frac{3}{\alpha}$$

از طرفی با توجه به تساوی  $g^{-1}(x) = 2 + \frac{3}{x}$ ، داریم:  $g^{-1}(3) = 2 + \frac{3}{3} = 3$

$$1 - \frac{3}{\alpha} = 3 \Rightarrow -\frac{3}{\alpha} = 2 \Rightarrow \alpha = -\frac{3}{2}$$

پس:

۶۵۶- گزینه ۳ اگر فرض کنیم  $f^{-1}(10) = \alpha$ ، داریم  $f(\alpha) = 10$ ؛ پس:

$$f(\alpha) = g^{\vee}(\alpha) + g(\alpha) = 10 \Rightarrow g^{\vee}(\alpha) + g(\alpha) - 10 = 0$$
$$\Rightarrow (g(\alpha) - 2)(g^{\vee}(\alpha) + 2g(\alpha) + 5) = 0 \Rightarrow g(\alpha) = 2$$

$\downarrow$   
 $\Delta < 0$

پس  $g(\alpha) = 2$  است، در نتیجه  $g^{-1}(2) = \alpha$  است. بنابراین:

$$g^{-1}(x) = \sqrt{x+7} \Rightarrow g^{-1}(2) = \sqrt{2+7} = 3 \Rightarrow g^{-1}(2) = \alpha = 3$$

پس  $f^{-1}(10) = \alpha = 3$  است.

۶۵۷- گزینه ۲ اگر فرض کنیم  $g^{-1}(6) = \alpha$ ، پس  $g(\alpha) = 6$  است. در نتیجه:

$$g(\alpha) = f(\alpha) + \sqrt{f(\alpha)} = 6$$

اگر فرض کنیم  $\sqrt{f(\alpha)} = t$  است،  $f(\alpha) = t^2$  است و در نتیجه:

$$t^2 + t = 6 \Rightarrow t^2 + t - 6 = 0 \Rightarrow \begin{cases} t = -3 \\ t = 2 \end{cases}$$

چون  $t = \sqrt{f(\alpha)}$  است، باید  $t \geq 0$  باشد. پس  $t = -3$  قابل قبول نیست، در نتیجه:

$$\sqrt{f(\alpha)} = 2 \Rightarrow f(\alpha) = 4$$

از طرفی اگر  $f(\alpha) = 4$  باشد،  $f^{-1}(4) = \alpha$  است. با توجه به ضابطه داریم:

$$f^{-1}(4) = \sqrt{2 \times 4} = 2 \xrightarrow{f^{-1}(4)=\alpha} \alpha = 2$$

چون  $g^{-1}(6) = \alpha$  است پس  $g^{-1}(6) = 2$  می‌باشد.

۶۵۸- گزینه ۳ تابع  $f$  را به صورت ضابطه‌ای می‌نویسیم:

$$f(x) = x|x| = \begin{cases} x \times x & x \geq 0 \\ x \times (-x) & x < 0 \end{cases} \Rightarrow f(x) = \begin{cases} x^2 & x \geq 0 \\ -x^2 & x < 0 \end{cases}$$

برای رسم تابع  $f^{-1}$  از روی نمودار تابع  $f$  کافی است نمودار تابع  $f$  را نسبت به نیمساز ربع‌های اول و سوم قرینه کنیم. پس توابع  $f$  و  $f^{-1}$  را رسم می‌کنیم.

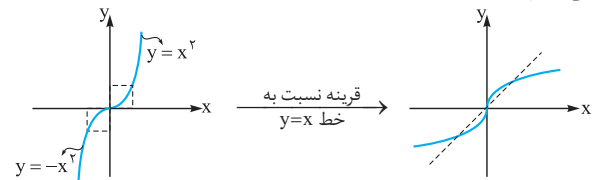

پس ۳ نمودار تابع  $f^{-1}$  است.

۶۵۹- گزینه ۲ برای رسم تابع  $f^{-1}$  از روی تابع  $f$  باید قرینه تابع  $f$  را نسبت به خط  $y = x$  رسم کنیم. پس ابتدا نمودار  $f^{-1}$  را رسم می‌کنیم. برای تعیین دامنه تابع  $y$  باید نامعادله زیر را

$$x - f^{-1}(x) \geq 0 \Rightarrow x \geq f^{-1}(x)$$

حل کنیم: با توجه به شکل، بازه‌ای که عرض نقاط تابع  $y = x$  بزرگ‌تر یا مساوی عرض نقاط تابع  $y = f^{-1}(x)$  است جواب نامعادله است که با توجه به شکل بازه  $[3, 8]$  این ویژگی را دارد.

۶۶۰- گزینه ۲ برای رسم تابع  $f^{-1}$ ، کافی است نمودار تابع  $f$  را نسبت به نیمساز ناحیه‌های اول و سوم تقارن دهیم. ضمن این‌که می‌دانیم دامنه تابع  $f$ ، برد تابع  $f^{-1}$  و برد تابع  $f$  دامنه تابع  $f^{-1}$  است.

توجه کنید که وقتی  $\sqrt{x-1} \geq 0$  است،  $-\sqrt{x-1} \leq 0$  است و  $2 - \sqrt{x-1} \leq 2$  است؛ پس  $R_f = (-\infty, 2]$  است که  $R_f = D_{f^{-1}}$  است.

۶۶۳- گزینه ۳  $x$  را بر حسب  $y$  مطابق مراحل زیر به دست می‌آوریم:

$$y = 3 - \sqrt{2-x} \Rightarrow \sqrt{2-x} = 3-y$$

چون سمت چپ تساوی فوق نامنفی است (خروجی رادیکال با فرجه زوج نامنفی است!) پس لازم است  $y \leq 3$  باشد تا سمت راست تساوی نیز نامنفی باشد. با این شرط دو طرف را به توان ۲ می‌رسانیم:

$$y \leq 3: 2-x = (3-y)^2 \Rightarrow x = 2 - (3-y)^2$$

$$\Rightarrow \begin{cases} f^{-1}(x) = 2 - (3-x)^2 = -x^2 + 6x - 7 \\ x \leq 3 \end{cases}$$

۶۶۴- گزینه ۳ می‌توانستیم برای پیدا کردن برد تابع  $f$  که همان دامنه تابع  $f^{-1}$  است از شکل تابع  $f$  و یا نامساوی‌های زیر استفاده کنیم:

$$\sqrt{2-x} \geq 0 \Rightarrow -\sqrt{2-x} \leq 0 \xrightarrow{+3} \underbrace{3 - \sqrt{2-x}}_{f(x)} \leq 3$$

$$\Rightarrow f(x) \leq 3 \Rightarrow R_f = (-\infty, 3] = D_{f^{-1}}$$

۶۶۴- گزینه ۳ تابع  $f$  را به صورت ۲ ضابطه‌ای می‌نویسیم:

$$|3-x| = \begin{cases} -(3-x) & x > 3 \\ 3-x & x \leq 3 \end{cases}$$

$$\Rightarrow f(x) = \begin{cases} x + (3-x) & x > 3 \\ x - (3-x) & x \leq 3 \end{cases} \Rightarrow f(x) = \begin{cases} 3 & x > 3 \\ 2x - 3 & x \leq 3 \end{cases}$$

پس تابع  $f$  در بازه  $x \leq 3$ ، یک‌به‌یک است. برد تابع  $f$  در این بازه به صورت  $x \leq 3 \Rightarrow 2x \leq 6 \Rightarrow \underbrace{2x - 3}_{f(x)} \leq 3 \Rightarrow f(x) \leq 3$  مقابل است:

$$\Rightarrow D_{f^{-1}} = (-\infty, 3]$$

ضابطه  $f^{-1}$  در بازه معکوس‌پذیر آن به صورت زیر محاسبه می‌شود:

$$y = 2x - 3 \Rightarrow 2x = y + 3 \Rightarrow x = \frac{y+3}{2}$$

$$\Rightarrow f^{-1}(x) = \frac{x+3}{2} \Rightarrow \begin{cases} (-\infty, 3] \rightarrow \mathbb{R} \\ f^{-1}(x) = \frac{x+3}{2} \end{cases}$$

۶۶۵- گزینه ۴ تابع  $f$  را به صورت ۲ ضابطه‌ای می‌نویسیم:

$$f(x) = 2x - |4-2x| = \begin{cases} 2x - (2x-4) & x > 2 \\ 2x - (4-2x) & x \leq 2 \end{cases}$$

$$\Rightarrow f(x) = \begin{cases} 4 & x > 2 \\ 4x - 4 & x \leq 2 \end{cases}$$

تابع  $f$  در بازه  $(2, +\infty)$  تابع ثابت  $y = 4$  است که یک‌به‌یک نیست. پس این تابع در بازه  $(-\infty, +2]$  یک‌به‌یک است. پس وارون این تابع را در این

$$y = 4x - 4 \Rightarrow x = \frac{y+4}{4}$$

$$4x \leq 8 \Rightarrow 4x - 4 \leq 4 \Rightarrow y \leq 4 \quad \text{اگر } x \leq 2 \text{ باشد.}$$

$$\begin{cases} x = \frac{y+4}{4} \\ y \leq 4 \end{cases} \Rightarrow \begin{cases} f^{-1}(x) = \frac{x+4}{4} = \frac{1}{4}x + 1 \\ x \leq 4 \end{cases} \quad \text{پس:}$$

پس ابتدا معکوس تابع  $f$  و خط  $h(x) = \frac{x-1}{2}$  را رسم می‌کنیم:

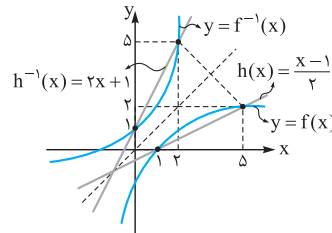

با توجه به شکل، تابع  $h$  در بازه  $[1, 5]$  پایین‌تر یا مساوی تابع  $f$  است. در این بازه برد هر دو تابع بازه  $[0, 2]$  است. پس در بازه  $[0, 2]$  تابع  $h^{-1}$  بالاتر از  $f^{-1}$  است (این مطلب را در

شکل می‌بینید). در نتیجه:  $x \in [0, 2] \Leftrightarrow 2x+1 \geq f^{-1}(x)$  از طرفی اعدادی عضو دامنه تابع  $g$  هستند که در آن‌ها  $2x+1 - f^{-1}(x) \geq 0$  باشد، در نتیجه باید  $f^{-1}(x) \geq 2x+1$  باشد. پس بازه  $[0, 2]$  دامنه تابع  $g$  است.

۶۶۱- گزینه ۳ ضابطه تابع  $f$  را به صورت زیر می‌نویسیم:

$$f(x) = 4 - 2^{2x} = 4 - (2^2)^x = 4 - 4^x$$

با توجه به نمودار تابع  $f$  می‌توان  $f^{-1}(x)$  را تعیین علامت کرد:

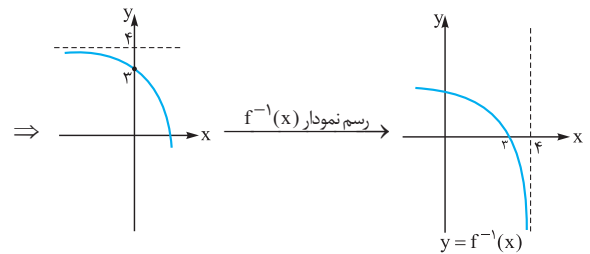
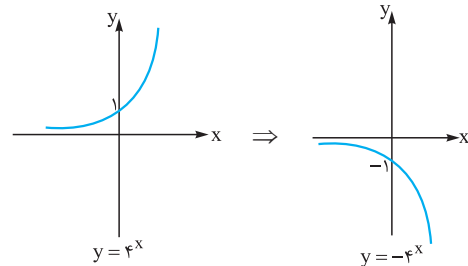

پس تابع  $f^{-1}$  دارای ریشه ۳ است که در بازه  $(3, 4)$  دارای مقادیر منفی و در بازه  $(-\infty, 3)$  دارای مقادیر مثبت است. حال به کمک جدول تعیین علامت زیر علامت  $xf^{-1}(x)$  را مشخص می‌کنیم:

	۰	۳	۴	
$f^{-1}(x)$	+	+	-	تن
$x$	-	+	+	+
$xf^{-1}(x)$	-	+	-	تن

$$xf^{-1}(x) \geq 0 \Rightarrow x \in [0, 3]$$

۶۶۲- گزینه ۳  $x$  را بر حسب  $y$  به دست می‌آوریم:

$$y = 2 - \sqrt{x-1} \Rightarrow \sqrt{x-1} = 2-y$$

$$\xrightarrow{\frac{y \leq 2}{x \geq 1}} x-1 = (2-y)^2 \Rightarrow x = (2-y)^2 + 1, y \leq 2$$

$$f^{-1}(x) = (2-x)^2 + 1 = x^2 - 4x + 5, x \in (-\infty, 2] \quad \text{پس:}$$



$$\begin{cases} (0,1) \in f \\ (1,5) \in f \end{cases} \Rightarrow f \text{ شیب} = \frac{5-1}{1-0} = 4$$

$$\xrightarrow{(0,1) \in f} f(x) = 4x + 1$$

چون دامنه تابع  $f$  بازه  $[-3, 3]$  است، پس برد آن مطابق شکل بازه  $[-11, 13]$  است. از آنجا که دامنه تابع  $f^{-1}$  همان برد تابع  $f$  است پس  $D_{f^{-1}} = [-11, 13]$  است. حال ضابطه  $f^{-1}$  را به دست می‌آوریم:

$$y = 4x + 1 \Rightarrow 4x = y - 1 \Rightarrow x = \frac{y-1}{4} \Rightarrow f^{-1}(x) = \frac{x-1}{4}$$

$$\left\{ \begin{array}{l} f: [-3, 3] \Rightarrow [-11, 13] \\ f(x) = 4x + 1 \end{array} \right. \text{ و } \left\{ \begin{array}{l} f^{-1}: [-11, 13] \Rightarrow [-3, 3] \\ f^{-1}(x) = \frac{x-1}{4} \end{array} \right. \text{ پس:}$$

$$g(x) = f^{-1}(x) - f(x) = \left(\frac{x-1}{4}\right) - (4x+1) = -\frac{15}{4}x - \frac{5}{4}$$

$$D_g = D_f \cap D_{f^{-1}} = [-3, 3] \cap [-11, 13] = [-3, 3]$$

چون شیب و عرض از مبدأ خط  $g$  منفی است، پس  $\text{صحیح است.}$

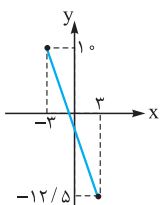

**۶۷۰- گزینه ۴** راه اول: به کمک مربع‌سازی و تغییر متغیر  $\sqrt{x} = t$ .

$$f(x) = x + 4\sqrt{x} = t^2 + 4t = (t+2)^2 - 4 \quad \text{داریم:}$$

$$\Rightarrow y = (\sqrt{x} + 2)^2 - 4 \Rightarrow (\sqrt{x} + 2)^2 = y + 4$$

$$\Rightarrow \sqrt{x} + 2 = \pm \sqrt{y+4}$$

غرق

چون سمت چپ تساوی بالا مثبت است پس سمت راست آن نیز باید مثبت باشد، پس:

$$\sqrt{x} + 2 = \sqrt{y+4} \Rightarrow \sqrt{x} = \sqrt{y+4} - 2$$

$$\Rightarrow x = (\sqrt{y+4} - 2)^2 \Rightarrow x = y + 4 - 4\sqrt{y+4} + 4$$

$$\Rightarrow x = y + 8 - 4\sqrt{y+4}$$

$$\Rightarrow f^{-1}(x) = x + 8 - 4\sqrt{x+4} \Rightarrow \begin{cases} a = -4 \\ b = 4 \end{cases} \Rightarrow a + b = 0$$

راه دوم: با توجه به ضابطه  $f(x) = x + 4\sqrt{x}$  داریم  $f(0) = 0$  و  $f(1) = 5$ ؛ پس  $f^{-1}(0) = 0$  و  $f^{-1}(5) = 1$  است. در نتیجه:

$$f^{-1}(0) = 0 \Rightarrow f^{-1}(0) = a + a\sqrt{b} = 0 \Rightarrow a\sqrt{b} = -a$$

$$f^{-1}(5) = 1 \Rightarrow f^{-1}(5) = 13 + a\sqrt{5+b} = 1$$

$$\Rightarrow a\sqrt{b+5} = -12 \Rightarrow \frac{a\sqrt{b}}{a\sqrt{b+5}} = \frac{12}{12}$$

$$\frac{\sqrt{b}}{\sqrt{b+5}} = \frac{12}{12} \Rightarrow \frac{b}{b+5} = \frac{144}{144} \Rightarrow 9b = 4b + 20$$

$$\Rightarrow 5b = 20 \Rightarrow b = 4 \xrightarrow{a\sqrt{b} = -a} a\sqrt{4} = -a$$

$$\Rightarrow a = -4 \Rightarrow a + b = 0$$

**۶۶۶- گزینه ۲** راه اول: ابتدا تابع  $f^{-1}$  را به دست می‌آوریم:

$$y = 3x + 1 \Rightarrow 3x = y - 1 \Rightarrow x = \frac{y-1}{3}$$

$$f^{-1}(x) = \frac{x-1}{3} \Rightarrow f^{-1}(3x-1) = \frac{3x-1-1}{3} = \frac{3x-2}{3}$$

$$y = \sqrt{f^{-1}(3x-1)} - 2x = \sqrt{\frac{3x-2}{3} - 2x}$$

در نتیجه:

حال دامنه تابع فوق را به دست می‌آوریم:

$$\frac{3x-2}{3} - 2x \geq 0 \xrightarrow{\times 3} 3x - 2 - 6x \geq 0$$

$$\Rightarrow 3x \leq -2 \Rightarrow x \leq -\frac{2}{3}$$

راه دوم: اگر تابع  $f$  تابعی اکیداً صعودی باشد، تابع  $f^{-1}$  نیز اکیداً صعودی است. پس برای محاسبه دامنه این تابع می‌توانیم از این خاصیت استفاده کنیم:

$$f^{-1}(3x-1) - 2x \geq 0 \Rightarrow f^{-1}(3x-1) \geq 2x \Rightarrow 3x - 1 \geq f(2x)$$

$$3x - 1 \geq 3(2x) + 1 \Rightarrow 3x - 1 \geq 6x + 1 \Rightarrow 3x \leq -2 \Rightarrow x \leq -\frac{2}{3}$$

**۶۶۷- گزینه ۱** چون  $f$  یک تابع خطی با شیب مثبت است، ضابطه آن به صورت  $f(x) = ax + b, (a > 0)$  است. در نتیجه ضابطه تابع معکوس  $f$  به صورت زیر است:

$$y = ax + b \Rightarrow ax = y - b \Rightarrow x = \frac{y-b}{a}$$

$$\Rightarrow f^{-1}(x) = \frac{x-b}{a}$$

$$f^{-1}(f^{-1}(x)) = \frac{\frac{x-b}{a} - b}{a} = \frac{x-b-ab}{a}$$

$$= \frac{x-b-ab}{a^2} \Rightarrow f^{-1} \circ f^{-1}(x) = \frac{1}{a^2}x - \left(\frac{b+ab}{a^2}\right)$$

با توجه به آن که  $f^{-1} \circ f^{-1}(x) = 4x + 3$  است، پس:

$$\frac{1}{a^2}x - \left(\frac{b+ab}{a^2}\right) = 4x + 3 \Rightarrow \begin{cases} \frac{1}{a^2} = 4 \Rightarrow a^2 = \frac{1}{4} \xrightarrow{a>0} a = \frac{1}{2} \\ -\left(\frac{b+ab}{a^2}\right) = 3 \end{cases}$$

$$\Rightarrow \frac{b + \frac{1}{2}b}{\frac{1}{4}} = -3 \Rightarrow 4b + 2b = -3 \Rightarrow 6b = -3$$

$$\Rightarrow b = -\frac{1}{2} \Rightarrow f(x) = ax + b = \frac{1}{2}x - \frac{1}{2} = \frac{x-1}{2}$$

**۶۶۸- گزینه ۱** قرینه هر تابع نسبت به خط  $y = x$ ، تابع معکوس آن است. پس کافی است  $x$  را برحسب  $y$  حساب کنیم:

$$3y - 2x = 4 \Rightarrow 2x = 3y - 4 \Rightarrow x = \frac{3}{2}y - 2$$

$$\Rightarrow f^{-1}(x) = \frac{3}{2}x - 2$$

**۶۶۹- گزینه ۲** ابتدا ضابطه تابع  $f$  را می‌نویسیم. چون  $f^{-1}(1) = 0$  است، پس  $f(0) = 1$  است و در نتیجه تابع  $f$  از نقطه  $(0, 1)$  عبور می‌کند.

از طرفی چون  $f(1) = 5$  است، تابع  $f$  از نقطه  $(1, 5)$  عبور می‌کند؛ پس:

$$\Rightarrow f(x) = \begin{cases} \sqrt{1-x^2} & 0 < x < 1 \\ 0 & x = 0 \\ -\sqrt{1-x^2} & -1 < x < 0 \end{cases}$$

حال ضابطه تابع  $f^{-1}$  را به دست می‌آوریم:

$$0 < x < 1: y = \sqrt{1-x^2} \xrightarrow{0 < y < 1} y^2 = 1-x^2$$

$$\Rightarrow x^2 = 1-y^2 \Rightarrow x = \pm\sqrt{1-y^2}$$

$$\xrightarrow{0 < x < 1} x = \sqrt{1-y^2}$$

$$-1 < x < 0: y = -\sqrt{1-x^2} \xrightarrow{-1 < y < 0} y^2 = 1-x^2$$

$$\Rightarrow x^2 = 1-y^2 \Rightarrow x = \pm\sqrt{1-y^2}$$

$$\xrightarrow{-1 < x < 0} x = -\sqrt{1-y^2}$$

$$f^{-1}(x) = \begin{cases} \sqrt{1-x^2} & 0 < x < 1 \\ 0 & x = 0 \\ -\sqrt{1-x^2} & -1 < x < 0 \end{cases} \Rightarrow f^{-1}(x) = f(x) \text{ پس:}$$

**نکته:** به کمک عددگذاری و بررسی گزینه‌ها نیز می‌توانستیم گزینه موردنظر را پیدا کنیم.

$$-675 \text{ گزینه ۴} \text{ اگر } y = \frac{1}{\sqrt{x}}(x + \sqrt{x^2 + 4}) \text{ باشد، } x \text{ را بر حسب } y \text{ به}$$

$$\text{دست می‌آوریم: } 2y = x + \sqrt{x^2 + 4} \Rightarrow 2y - x = \sqrt{x^2 + 4}$$

$$\xrightarrow{2y \geq x} (2y - x)^2 = x^2 + 4$$

$$\Rightarrow 4y^2 + x^2 - 4xy = x^2 + 4 \Rightarrow 4xy = 4y^2 - 4$$

$$\Rightarrow x = \frac{y^2 - 1}{y} \Rightarrow f^{-1}(x) = \frac{x^2 - 1}{x} = \frac{x^2}{x} - \frac{1}{x} = x - \frac{1}{x}$$

$$\Rightarrow f^{-1}\left(\frac{1}{x}\right) = \frac{1}{x} - x = -f^{-1}(x)$$

$$f^{-1}(x) + f^{-1}\left(\frac{1}{x}\right) = x - \frac{1}{x} + \frac{1}{x} - x = 0 \text{ پس:}$$

$$-676 \text{ گزینه ۴} \text{ ابتدا ضابطه تابع معکوس } f \text{ را به دست می‌آوریم:}$$

$$y = \frac{x}{\sqrt{1+x^2}}$$

با توجه به ضابطه بالا  $x$  و  $y$  هم‌علامت‌اند (یا هر دو مثبت یا هر دو منفی) یا هر دو صفرند) پس با این شرط  $x$  را بر حسب  $y$  به دست می‌آوریم:

$$y^2 = \frac{x^2}{1+x^2} \Rightarrow \frac{1}{y^2} = \frac{1+x^2}{x^2} \Rightarrow \frac{1}{y^2} = 1 + \frac{1}{x^2}$$

$$\Rightarrow \frac{1}{x^2} = \frac{1}{y^2} - 1 \Rightarrow \frac{1}{x^2} = \frac{1-y^2}{y^2} \Rightarrow x^2 = \frac{y^2}{1-y^2}$$

$$\Rightarrow |x| = \frac{|y|}{\sqrt{1-y^2}}$$

چون  $x$  و  $y$  هم‌علامت باید باشند (شرط اولیه)، پس:

$$-671 \text{ گزینه ۴} \text{ راه اول: اگر } \sqrt{x-1} = t \text{ و } x \geq 2 \text{ باشد، داریم:}$$

$$t = \sqrt{x-1} \xrightarrow{x \geq 2} t^2 = x-1 \Rightarrow x = t^2 + 1$$

$$\Rightarrow x - 2\sqrt{x-1} = t^2 + 1 - 2t = (t-1)^2$$

$$f(x) = \sqrt{x-2\sqrt{x-1}} = \sqrt{(\sqrt{x-1}-1)^2} = |\sqrt{x-1}-1| \text{ پس:}$$

اگر  $x \geq 2$  باشد،  $\sqrt{x-1} \geq 1$  است و در نتیجه  $\sqrt{x-1}-1 \geq 0$  است. پس:

$$f(x) = |\sqrt{x-1}-1| = \sqrt{x-1}-1, x \geq 2$$

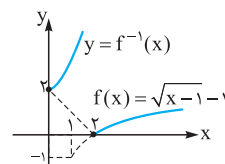

حال نمودار تابع  $f$  را رسم می‌کنیم و قرینه آن

نسبت به خط  $y = x$  را به دست می‌آوریم تا

تابع  $f^{-1}$  ایجاد شود:

پس ۴ صحیح است.

**راه دوم:** چون  $f(2) = 0$  است پس  $f^{-1}(0) = 2$  است. تنها گزینه‌ای که این ویژگی را دارد ۴ است.

$$-672 \text{ گزینه ۳} \text{ اگر } x \geq 0 \text{ باشد: } y = \sqrt{x} \xrightarrow{\frac{x \geq 0}{y \geq 0}} x = y^2$$

$$\text{اگر } x < 0 \text{ باشد: } y = -\sqrt{-x} \xrightarrow{\frac{y < 0}{x < 0}} y^2 = -x \Rightarrow x = -y^2$$

$$f^{-1}(x) = \begin{cases} x^2 & x \geq 0 \\ -x^2 & x < 0 \end{cases} \Rightarrow f^{-1}(x) = \begin{cases} x \times x & x \geq 0 \\ -x \times x & x < 0 \end{cases} \text{ پس:}$$

$$\text{با توجه به تعریف } |x| = \begin{cases} x & x \geq 0 \\ -x & x < 0 \end{cases} \text{ داریم: } f^{-1}(x) = x|x|$$

$$-673 \text{ گزینه ۴} \text{ تابع } f \text{ را با توجه به تعریف } |x| = \begin{cases} x & x \geq 0 \\ -x & x < 0 \end{cases} \text{ صورت زیر می‌نویسیم:}$$

$$f(x) = \begin{cases} \frac{x}{x} \sqrt{x} & x > 0 \\ 0 & x = 0 \\ -\frac{x}{x} \sqrt{-x} & x < 0 \end{cases} \Rightarrow f(x) = \begin{cases} \sqrt{x} & x > 0 \\ 0 & x = 0 \\ -\sqrt{-x} & x < 0 \end{cases}$$

چون  $f$  در  $x = 0$  پیوسته است می‌توان آن را به صورت زیر نوشت:

$$f(x) = \begin{cases} \sqrt{x} & x \geq 0 \\ -\sqrt{-x} & x < 0 \end{cases}$$

حال معکوس تابع  $f$  را به دست می‌آوریم:

$$x \geq 0: y = \sqrt{x} \xrightarrow{y \geq 0} x = y^2$$

$$x < 0: y = -\sqrt{-x} \xrightarrow{y < 0} x = -y^2$$

$$\Rightarrow f^{-1}(x) = \begin{cases} x^2 & x \geq 0 \\ -x^2 & x < 0 \end{cases} \Rightarrow f^{-1}(x) = \begin{cases} x \times x & x \geq 0 \\ -x \times x & x < 0 \end{cases}$$

$$\Rightarrow f^{-1}(x) = x|x|, x \in \mathbb{R}$$

$$-674 \text{ گزینه ۱} \text{ تابع } f \text{ را به صورت یک تابع ۲ ضابطه‌ای می‌نویسیم:}$$

$$f(x) = \frac{|x|}{x} \sqrt{1-x^2} = \begin{cases} \frac{x}{x} \sqrt{1-x^2} & 0 < x < 1 \\ 0 & x = 0 \\ \frac{-x}{x} \sqrt{1-x^2} & -1 < x < 0 \end{cases}$$

$$x^2 \neq 1 \Rightarrow x \neq \pm 1$$



**گزینه ۳ - ۶۷۹**

x را بر حسب y حساب می‌کنیم:

$$y = x + \sqrt{x^2 + 1} \Rightarrow y - x = \sqrt{x^2 + 1}$$

$$\xrightarrow{y \geq x} (y-x)^2 = x^2 + 1 \Rightarrow y^2 - 2xy + x^2 = x^2 + 1$$

$$\Rightarrow 2xy = y^2 - 1 \Rightarrow x = \frac{y^2 - 1}{2y} = \frac{1}{2} \left( y - \frac{1}{y} \right)$$

از طرفی باید  $y \geq x$  باشد تا بتوان در مرحله (\*) دو طرف تساوی را به توان ۲ رساند (چون باید دو طرف هم‌علامت باشند) پس باید:

$$y \geq x \Rightarrow y \geq \frac{y^2 - 1}{2y} \Rightarrow \frac{y^2 - 1}{2y} - y \leq 0$$

$$\Rightarrow \frac{y^2 - 1 - 2y^2}{2y} \leq 0 \Rightarrow \frac{-y^2 - 1}{2y} < 0 \Rightarrow y > 0$$

پس:  $x = \frac{1}{2} \left( y - \frac{1}{y} \right), y > 0 \Rightarrow f^{-1}(x) = \frac{1}{2} \left( x - \frac{1}{x} \right), x > 0$

**گزینه ۱ - ۶۸۰** راه اول: x را بر حسب y به دست می‌آوریم و تابع

معکوس f را می‌نویسیم:

$$y = \frac{mx + 3}{x + m - 2} \Rightarrow mx + 3 = xy + (m-2)y$$

$$\Rightarrow mx - xy = (m-2)y - 3$$

$$\Rightarrow x(m-y) = (m-2)y - 3 \Rightarrow x = \frac{(m-2)y - 3}{m-y}$$

$$\Rightarrow f^{-1}(x) = \frac{(m-2)x - 3}{-x + m} = \frac{(2-m)x + 3}{x - m}$$

برای آن که توابع f و  $f^{-1}$  برابر باشند باید داشته باشیم:

$$f(x) = f^{-1}(x) \Rightarrow \frac{mx + 3}{x + m - 2} = \frac{(2-m)x + 3}{x - m}$$

تساوی فوق همواره باید برقرار باشد. در نتیجه کافی است:

$$m = 2 - m \Rightarrow m = 1$$

پس:  $f(x) = f^{-1}(x) = \frac{x + 3}{x - 1}$

راه دوم: تابع معکوس تابع  $y = \frac{ax + b}{cx + d}$  بر خود این تابع

زمانی منطبق است که  $a = -d$  باشد. پس در این سؤال:

$$m = -(m-2) \Rightarrow m = 2 - m \Rightarrow m = 1$$

**گزینه ۴ - ۶۸۱**

راه اول: با رسم نمودارهای

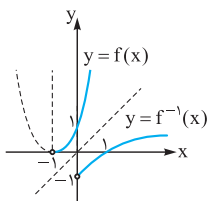

توابع f و  $f^{-1}$  تعداد نقاط تقاطع آن‌ها را بررسی می‌کنیم:

با توجه به شکل، توابع f و  $f^{-1}$  با یکدیگر برخورد ندارند.

راه دوم: تابع f یک سهمی است که طول نقطه رأس آن  $x = \frac{-b}{2a} = -1$

است. این تابع به ازای  $x > -1$  تابعی اکیداً صعودی است. از طرفی محل(های) برخورد هر تابع اکیداً صعودی و معکوسش (در صورت وجود) روی خط  $y = x$  است. پس تعداد محل‌های برخورد تابع  $y = f(x)$  و  $y = x$  را به دست

$$x = \frac{y}{\sqrt{1-y^2}} \Rightarrow f^{-1}(x) = \frac{x}{\sqrt{1-x^2}}$$

$$\Rightarrow f^{-1}(\sin x) = \frac{\sin x}{\sqrt{1-\sin^2 x}} = \frac{\sin x}{\sqrt{\cos^2 x}} = \frac{\sin x}{|\cos x|}$$

**گزینه ۳ - ۶۷۷**

اگر  $y = \frac{x}{\sqrt{1-x^2}}$  باشد، ورودی و خروجی این تابع

هم‌علامتند (x و y هم‌علامت) در نتیجه با توجه به این موضوع y را بر حسب y به دست می‌آوریم:

$$y = \frac{x}{\sqrt{1-x^2}} \Rightarrow y^2 = \frac{x^2}{1-x^2} \Rightarrow \frac{1}{y^2} = \frac{1-x^2}{x^2}$$

$$\Rightarrow \frac{1}{x^2} - 1 = \frac{1}{y^2} \Rightarrow \frac{1}{x^2} = 1 + \frac{1}{y^2} \Rightarrow \frac{1}{x^2} = \frac{y^2 + 1}{y^2}$$

$$\Rightarrow x^2 = \frac{y^2}{y^2 + 1} \Rightarrow x = \frac{\pm y}{\sqrt{1+y^2}}$$

چون x و y باید هم‌علامت باشند، پس  $x = \frac{y}{\sqrt{1+y^2}}$  است. پس:

$$f^{-1}(x) = \frac{x}{\sqrt{1+x^2}} \Rightarrow f^{-1}(\tan x) = \frac{\tan x}{\sqrt{1+\tan^2 x}}$$

$$\Rightarrow f^{-1}(\tan x) = \frac{\tan x}{\sqrt{\frac{1}{\cos^2 x}}} = \frac{\tan x}{\frac{1}{|\cos x|}} = |\cos x| \frac{\sin x}{\cos x}$$

$$= \frac{|\cos x|}{\cos x} \cdot \sin x$$

با توجه به آن که  $\cos x \neq 0$  است، پس  $\frac{|\cos x|}{\cos x} = \frac{\cos x}{|\cos x|}$  است و در نتیجه صحیح است.

**گزینه ۳ - ۶۷۸**

x را بر حسب y می‌نویسیم:

$$y = \frac{x}{1+|x|} \Rightarrow y + |x|y = x \Rightarrow x - |x|y = y$$

پس دو حالت زیر را داریم:

۱)  $x \geq 0$  باشد:  $x - xy = y \Rightarrow x(1-y) = y \Rightarrow x = \frac{y}{1-y}$

چون باید  $x \geq 0$  باشد پس  $\frac{y}{1-y} \geq 0$  است، پس  $0 \leq y < 1$  است.

۲)  $x < 0$  باشد:  $x + xy = y \Rightarrow x(1+y) = y \Rightarrow x = \frac{y}{1+y}$

چون  $x < 0$  است باید  $\frac{y}{1+y} < 0$  باشد، پس  $-1 < y < 0$  است. در نتیجه:

$$x = \begin{cases} \frac{y}{1-y} & 0 \leq y < 1 \\ \frac{y}{1+y} & -1 < y < 0 \end{cases} \Rightarrow f^{-1}(x) = \begin{cases} \frac{x}{1-x} & 0 \leq x < 1 \\ \frac{x}{1+x} & -1 < x < 0 \end{cases}$$

با توجه به تعریف  $|x| = \begin{cases} x & x \geq 0 \\ -x & x < 0 \end{cases}$ ، می‌توانیم ضابطه تابع  $f^{-1}$  را به

صورت مقابل بنویسیم:  $f^{-1}(x) = \frac{x}{1-|x|}, |x| < 1$

۶۸۶- گزینه ۱ ابتدا ضابطه توابع خطی  $f$  و  $g$  را می‌نویسیم.

تابع  $f$  از نقاط  $(-3, 0)$  و  $(0, 1)$  عبور کرده است، پس:

$$f \text{ شیب} = \frac{1-0}{0-(-3)} = \frac{1}{3} \Rightarrow f(x) = \frac{1}{3}x + b$$

$$\xrightarrow{(0,1) \in f} b = 1 \Rightarrow f(x) = \frac{1}{3}x + 1$$

تابع  $g$  از نقاط  $(0, -2)$  و  $(-3, 0)$  عبور کرده است، پس:

$$g \text{ شیب} = \frac{-2-0}{0-(-3)} = -\frac{2}{3} \Rightarrow g(x) = -\frac{2}{3}x + b'$$

$$\xrightarrow{(0,-2) \in g} b' = -2 \Rightarrow g(x) = -\frac{2}{3}x - 2$$

می‌دانیم  $(f-g)(x) = f(x) - g(x)$  است. پس:

$$(f-g)(x) = \left(\frac{1}{3}x + 1\right) - \left(-\frac{2}{3}x - 2\right) = x + 3$$

چون  $x = 2$  ریشه معادله  $(f-g)(x) = ax$  است پس:

$$x + 3 = ax \xrightarrow{x=2} 5 = 2a \Rightarrow a = \frac{5}{2} = 2\frac{1}{2}$$

۶۸۷- گزینه ۴ ابتدا ضابطه تابع خطی  $f$

و سهمی  $f.g$  را می‌نویسیم. تابع خطی  $f$  از

نقاط  $(2, 2)$  و  $(4, 0)$  عبور کرده است. پس:

$$f \text{ شیب} = \frac{2-0}{2-4} = \frac{2}{-2} = -1$$

$$\Rightarrow f(x) = -x + b$$

$$\xrightarrow{(4,0) \in f} -4 + b = 0 \Rightarrow b = 4 \Rightarrow f(x) = -x + 4$$

رأس سهمی  $f.g$  نقطه  $(2, 2)$  است و این سهمی از نقطه  $(4, 0)$  نیز

عبور کرده است. می‌دانیم معادله هر سهمی با رأس  $(x_S, y_S)$  به صورت

$$y = a(x - x_S)^2 + y_S \text{ است، پس:}$$

$$(f.g)(x) = a(x-2)^2 + 2 \xrightarrow{(4,0) \in f.g} 4a + 2 = 0$$

$$\Rightarrow a = -\frac{1}{2} \Rightarrow (f.g)(x) = -\frac{1}{2}(x-2)^2 + 2$$

$$= -\frac{1}{2}(x^2 - 4x + 4) + 2 = -\frac{1}{2}x^2 + 2x$$

می‌دانیم  $(f.g)(x) = f(x) \cdot g(x)$ ، پس با تقسیم ضابطه  $f.g$  بر  $f$

ضابطه تابع  $g$  را به دست می‌آوریم:

$$g(x) = \frac{(f.g)(x)}{f(x)} = \frac{-\frac{1}{2}x^2 + 2x}{-x + 4} = \frac{-\frac{1}{2}x(x-4)}{-(x-4)} = \frac{1}{2}x$$

$$\Rightarrow g(x) = \frac{1}{2}x \Rightarrow (f+g)(x) = -x + 4 + \frac{1}{2}x = -\frac{1}{2}x + 4$$

۶۸۸- گزینه ۳ اگر  $x \leq 0$  باشد،  $|x| = -x$  است و  $g(x) = 0$

می‌شود و در نتیجه در این حالت تابع  $\frac{f}{g}$  تعریف نشده است. پس  $x \leq 0$

نمی‌تواند باشد. اگر  $x > 0$  باشد  $|x| = x$  و  $|x+1| = x+1$  است و

$$x > 0: \left(\frac{f}{g}\right)(x) = \frac{2 - |x+1|}{x + |x|} = \frac{2 - (x+1)}{x + x}$$

داریم:

$$\Rightarrow \left(\frac{f}{g}\right)(x) = \frac{1-x}{2x}$$

می‌آوریم:  $x^2 + 2x + 1 = x \Rightarrow x^2 + x + 1 = 0$

جواب ندارد  $\Rightarrow \Delta < 0$

چون این معادله جواب ندارد پس توابع  $f$  و  $f^{-1}$  با یکدیگر برخورد ندارند.

۶۸۲- گزینه ۲ اگر تابع  $f$  خط  $y = x$  را قطع کند، تابع  $f^{-1}$  نیز در

همان نقطه خط  $y = x$  را قطع می‌کند. پس تعدادی از نقاط تقاطع توابع  $f$

و  $f^{-1}$  روی خط  $y = x$  است. پس این نقاط را با تقاطع تابع  $f$  و  $y = x$  به

دست می‌آوریم:

$$\frac{x+4}{x-2} = x \Rightarrow x^2 - 2x = x + 4 \Rightarrow x^2 - 3x - 4 = 0 \Rightarrow \begin{cases} x = 4 \\ x = -1 \end{cases}$$

چون همین نقاط در گزینه‌ها هستند احتیاجی به محاسبه ضابطه تابع  $f^{-1}$

نیست و توابع  $f$  و  $f^{-1}$  در نقاط دیگری متقاطع نیستند.

۶۸۳- گزینه ۲ برای ایجاد تابع  $\frac{g}{f}$  کافی است در اعضای مشترک دامنه

توابع  $f$  و  $g$  خروجی‌های توابع را بر هم تقسیم کنیم به شرط آن که  $f(x) \neq 0$

باشد، پس:

$$D_{\frac{g}{f}} = D_g \cap D_f, f(x) \neq 0 \Rightarrow D_{\frac{g}{f}} = \{3, 4\}$$

$$\frac{g}{f} = \left\{ \left(3, \frac{1}{2}\right), \left(4, \frac{2}{1}\right) \right\} \Rightarrow \frac{g}{f} + g = \left\{ \left(3, \frac{1}{2} + 1\right), \left(4, 2 + 2\right) \right\} \\ = \left\{ \left(3, \frac{3}{2}\right), \left(4, 4\right) \right\}$$

۶۸۴- گزینه ۳  $D_{\frac{f}{g}} = \{x \in D_f \cap D_g \mid g(x) \neq 0\}$

$$D_f = (-\infty, 4], D_g = [0, +\infty) \Rightarrow D_f \cap D_g = [0, 4]$$

$$g(x) = 0 \Rightarrow \sqrt{x} - 1 = 0 \Rightarrow \sqrt{x} = 1 \Rightarrow x = 1 \Rightarrow D_{\frac{f}{g}} = [0, 4] - \{1\}$$

۶۸۵- گزینه ۲ معادله توابع خطی  $f$  و  $g$  را می‌نویسیم. تابع  $f$  تابعی

مبدأگذر است که از نقطه  $(1, 2)$  عبور می‌کند و تابع  $g$  خطی است که از

نقاط  $(2, 0)$  و  $(1, 2)$  عبور می‌کند، پس:

$$f \text{ شیب} = \frac{2-0}{1-2} = 2 \Rightarrow f(x) = 2x$$

$$g \text{ شیب} = \frac{2-0}{1-2} = -2 \Rightarrow g(x) = -2x + b$$

$$\xrightarrow{g(2)=0} -4 + b = 0$$

$$\Rightarrow b = 4 \Rightarrow g(x) = -2x + 4$$

$$\Rightarrow (f \cdot (f-g))(x) = f(x) \cdot (f-g)(x)$$

$$= 2x(2x - (-2x + 4)) = 2x(4x - 4) = 8x(x-1)$$

تابع فوق یک سهمی است که دارای ریشه‌های

$$x = 0 \text{ و } x = 1 \text{ است که } x = \frac{-b}{2a} = \frac{1}{2} \text{ رأس}$$

است. در نتیجه:

$$y = 8x(x-1)$$

$$x = \frac{-b}{2a} = \frac{1}{2}$$

$$\Rightarrow y_{\text{رأس}} = 8 \times \frac{1}{2} \times \left(-\frac{1}{2}\right) = -2$$

پس صحیح است.

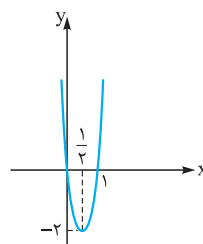





برای محاسبه برد این تابع دو راه زیر را داریم:

**راه اول:** تابع را به صورت زیر می‌نویسیم:

$$\left(\frac{f}{g}\right)(x) = \frac{1}{2x} - \frac{x}{2x} = -\frac{1}{2} + \frac{1}{2x}$$

با توجه به ضابطه فوق اگر  $x > 0$  باشد، مقادیر این تابع از  $-\frac{1}{2}$  بیشتر خواهد بود. هر چه  $x$  بزرگ‌تر شود مقادیر ایجادشده به  $-\frac{1}{2}$  نزدیک‌تر می‌شود. پس

برد این تابع بازه  $(-\frac{1}{2}, +\infty)$  است. (به ازای  $0 < x < 1$  مقادیر تابع بازه  $(0, +\infty)$  خواهد بود.)

**راه دوم:** در زیر نمودار تابع  $y = -\frac{1}{2} + \frac{1}{2x}$  را که یک تابع هموگرافیک است رسم کرده‌ایم:

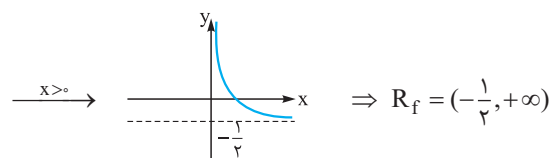
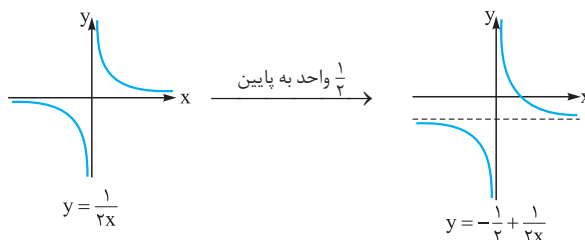

**راه سوم:**  $x$  را بر حسب  $y$  می‌نویسیم:

$$y = \frac{1-x}{2x} \Rightarrow 2xy = 1-x \Rightarrow 2xy+x=1$$

$$\Rightarrow x(2y+1)=1 \Rightarrow x = \frac{1}{2y+1}$$

چون  $x > 0$  است، باید:

$$\frac{1}{2y+1} > 0 \Rightarrow 2y+1 > 0 \Rightarrow y > -\frac{1}{2}$$

$$R_{\frac{f}{g}} = \left(-\frac{1}{2}, +\infty\right)$$

پس:

**۶۸۹- گزینه ۲** الف) اگر  $x \geq 0$  باشد،  $x$  نامنفی و  $x+1$  مثبت است،

$$x \geq 0: |x| = x, |x+1| = x+1$$

پس:

پس به ازای  $x \geq 0$  ضابطه تابع به صورت زیر است:

$$\left(\frac{f}{g}\right)(x) = \frac{x+x}{x+1+1} = \frac{2x}{x+2}$$

برای محاسبه برد تابع در این بازه ۲ راه زیر را داریم:

$$y = \frac{2x+4-4}{x+2} = \frac{2(x+2)-4}{x+2} = 2 - \frac{4}{x+2}$$

پس با توجه به ضابطه بالا با افزایش  $x$  از صفر تا  $+\infty$ ،  $y$  از  $0$  تا  $2$  افزایش می‌یابد (خود  $2$  ایجاد نمی‌شود).

پس برد تابع به ازای  $x \geq 0$  بازه  $[0, 2]$  است.

**۲**  $x$  را بر حسب  $y$  محاسبه می‌کنیم:

$$y = \frac{2x}{x+2} \Rightarrow 2x = xy + 2y \Rightarrow 2x - xy = 2y$$

$$\Rightarrow x(2-y) = 2y \Rightarrow x = \frac{2y}{2-y}$$

چون  $x \geq 0$  است، باید:  $0 \leq y < 2$  **تعیین علامت**  $\frac{2y}{2-y} \geq 0$

ب) اگر  $x < 0$  باشد  $|x| = -x$  است و  $f(x) = 0$  خواهد بود، پس به ازای  $x < 0$  تابع  $\frac{f}{g}$  تابع ثابت صفر است.

پس برد تابع بازه  $[0, 2]$  است.

**۶۹۰- گزینه ۱** توابع  $f \circ g$  و  $g \circ f$  را می‌نویسیم:

$$(2, 2) \in g, (2, 3) \in f \Rightarrow (2, 3) \in f \circ g$$

$$(3, 1) \in g, (1, 2) \in f \Rightarrow (3, 2) \in f \circ g$$

$$(-1, 3) \in g, (3, 3) \in f \Rightarrow (-1, 3) \in f \circ g$$

$$\Rightarrow f \circ g = \{(2, 3), (3, 2), (-1, 3)\}$$

$$(2, 3) \in f, (3, 1) \in g \Rightarrow (2, 1) \in g \circ f$$

$$(1, 2) \in f, (2, 2) \in g \Rightarrow (1, 2) \in g \circ f$$

$$(-1, 2) \in f, (2, 2) \in g \Rightarrow (-1, 2) \in g \circ f$$

$$(3, 3) \in f, (3, 1) \in g \Rightarrow (3, 1) \in g \circ f$$

$$\Rightarrow g \circ f = \{(2, 1), (1, 2), (-1, 2), (3, 1)\}$$

$$\Rightarrow \begin{cases} D_{f \circ g} = \{3, 2, -1\} \\ R_{g \circ f} = \{1, 2\} \end{cases} \Rightarrow D_{f \circ g} \cap R_{g \circ f} = \{2\}$$

**۶۹۱- گزینه ۲**

$$\begin{cases} (3, m^2) \in f \\ (3, m+2) \in f \end{cases} \xrightarrow{\text{تابع است } f} m^2 = m+2$$

$$\Rightarrow m^2 - m - 2 = 0 \Rightarrow (m-2)(m+1) = 0$$

$$\Rightarrow \begin{cases} m = 2 & \text{غقق} \\ m = -1 \end{cases}$$

اگر  $m = 2$  باشد  $f$  شامل دو زوج مرتب  $(2, 1)$  و  $(2, 4)$  خواهد بود و در

این صورت  $f$  تابع نیست، پس  $m = -1$  است و در نتیجه:

$$f = \{(3, 1), (2, 1), (5, -1), (-3, -1), (-2, -1), (-1, 4)\}$$

$$f \circ f = \{(-3, 4), (5, 4), (-2, 4)\}$$

**۶۹۲- گزینه ۲**

$$g(x) = x-4 \Rightarrow g(4) = 0 \Rightarrow f \circ g(4) = f(0) = 1$$

$$\xrightarrow{(0,1) \in f} f \circ g(4) = f(0) = 1$$

چون  $g \circ f(a) = f \circ g(4) = 1$  است، پس:

$$\begin{cases} g(f(a)) = 1 \\ g(5) = 1 \end{cases} \Rightarrow f(a) = 5 \xrightarrow{(2,5) \in f} a = 2$$

**۶۹۳- گزینه ۲** اگر فرض کنیم  $f(a) = \alpha$  است، پس  $g(\alpha) = 5$  است.

با توجه به آن که  $(6, 5) \in g$  است (و البته  $g$  یک‌به‌یک است) پس  $\alpha = 6$  است.

یعنی  $f(a) = 6$  است؛ در نتیجه:

$$a + \sqrt{a} = 6 \xrightarrow{\text{با توجه به گزینه‌ها}} a = 4$$

**۶۹۴- گزینه ۳** چون  $(4, 1) \in g \circ f$  است پس  $g(f(4)) = 1$  است. از

طرفی چون  $(4, 5) \in f$  است، پس  $f(4) = 5$  است:

**۶۹۹- گزینه ۲**

$fog(x) = f(g(x)) = (2g(x) - 3)^2 = (2(x+2) - 3)^2 = (2x+1)^2$   
 با برابر قرار دادن  $fog(x)$  و  $f(x)$ ، طول نقاط برخورد توابع  $fog$  و  $f$  را به دست می‌آوریم:

$$(2x+1)^2 = (2x-3)^2 \Rightarrow \begin{cases} 2x+1 = 2x-3 & \text{جواب ندارد} \\ 2x+1 = 3-2x & \Rightarrow 4x = 2 \Rightarrow x = \frac{1}{2} \end{cases}$$

پس دو تابع در نقطه‌ای به طول  $\frac{1}{2}$  متقاطع‌اند.

**۷۰۰- گزینه ۳**

$$\begin{aligned} fog(x) &= f(g(x)) = 8 - g(x) = 8 - x^2 - 2x \\ gof(x) &= g(f(x)) = f^2(x) + 2f(x) \\ &= (8-x)^2 + 2(8-x) = x^2 - 16x + 64 + 16 - 2x \\ &\Rightarrow gof(x) = x^2 - 18x + 80 \end{aligned}$$

پس توابع  $fog$  و  $gof$  یک سهمی‌اند که نمودار آن‌ها به صورت زیر است:

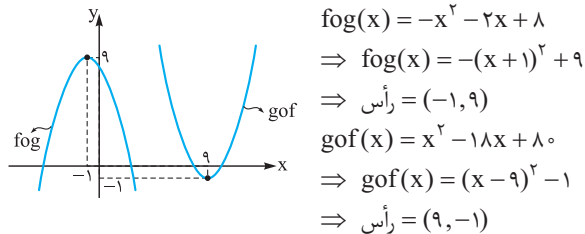

با توجه به شکل هر خط  $y = k$  که در آن  $-1 \leq k \leq 9$  باشد هر دو تابع  $fog$  و  $gof$  را قطع می‌کند. که در بین گزینه‌ها  $y = 3$  این ویژگی را دارد.

**۷۰۱- گزینه ۱**

$$\begin{aligned} fog(x) &= f(g(x)) = \frac{2g(x)-1}{g(x)+2} = \frac{2(x+4)-1}{x+4+2} = \frac{2x+7}{x+6} \\ gof(x) &= g(f(x)) = f(x) + 4 = \frac{2x-1}{x+2} + 4 \\ &= \frac{2x-1+4x+8}{x+2} = \frac{6x+7}{x+2} \end{aligned}$$

پس باید معادلهٔ مقابل را حل کنیم:

$$\begin{aligned} \frac{2x+7}{x+6} &= \frac{6x+7}{x+2} \\ \Rightarrow (2x+7)(x+2) &= (6x+7)(x+6) \\ 2x^2 + 11x + 14 &= 6x^2 + 43x + 42 \\ \Rightarrow 4x^2 + 32x + 28 &= 0 \xrightarrow{\div 4} x^2 + 8x + 7 = 0 \Rightarrow \begin{cases} x = -1 \\ x = -7 \end{cases} \end{aligned}$$

**نکته:** می‌توانستیم در همان مرحلهٔ تشکیل معادله از گزینه‌ها کمک بگیریم و

معادله را حل نکنیم، مثلاً  $x = -1$  تساوی را برقرار می‌کند، پس ۲ و ۴ نادرست‌اند و  $x = 7$  تساوی را برقرار نمی‌کند، پس ۱ صحیح است.

**۷۰۲- گزینه ۲**

تابع  $f$ ، تابعی خطی است که از نقاط  $(0, 3)$  و  $(3, 0)$  عبور می‌کند، پس ضابطهٔ آن به صورت زیر است:

$$f(x) = -x + 3$$

مطابق شکل سهمی  $g$  دارای ریشه‌های ۳ و -۱ است پس ضابطهٔ آن بر  $x - 3$  و  $x + 1$  بخش‌پذیر است و از نقطهٔ  $(0, 3)$  عبور می‌کند. پس ضابطهٔ آن به صورت

$$\begin{cases} g(f(4)) = 1 \\ f(4) = 5 \end{cases} \Rightarrow g(5) = 1$$

از طرفی  $g \in (b, 1)$  است. پس  $g(b) = 1$  است. در نتیجه:

$$\begin{cases} g(5) = 1 \\ g(b) = 1 \end{cases} \Rightarrow b = 5$$

(در همین لحظه ما گزینهٔ صحیح را یافتیم! اما  $a$  رو هم به دست می‌آوریم.)  
 از طرفی  $fog \in (4, 2)$  است پس  $f(g(4)) = 2$  است و چون  $f \in (3, 2)$  است پس  $f(3) = 2$ ، در نتیجه:

$$\begin{cases} f(g(4)) = 2 \\ f(3) = 2 \end{cases} \rightarrow g(4) = 3$$

چون  $g \in (a, 2)$  است، پس  $g(a) = 3$  است و در نتیجه:

$$\begin{cases} g(4) = 3 \\ g(a) = 3 \end{cases} \rightarrow a = 4$$

**۶۹۵- گزینه ۱**

$$\begin{aligned} f(g(x)) &= 4x^2 + 6x \\ \xrightarrow{x=-2} f(g(-2)) &= 4 \times (-2)^2 + 6(-2) = 4 \\ \Rightarrow f(g(-2)) &= 4 \end{aligned}$$

اگر فرض کنیم  $g(-2) = \alpha$  است. پس  $f(\alpha) = 4$  است و در نتیجه با توجه به ضابطهٔ  $f(x) = 2x^2 + 4$  داریم:

$$2\alpha^2 + 4 = 4 \Rightarrow \alpha = 0$$

پس  $g(-2) = 0$  است.

**۶۹۶- گزینه ۱**

$$\begin{aligned} fog(x) &= f(g(x)) = \frac{x}{x+1} \\ \text{چون به دنبال } f(-5) &\text{ هستیم باید ببینیم چه عضوی از دامنهٔ تابع } g, -5 \\ 2x+3 = -5 &\Rightarrow 2x = -8 \Rightarrow x = -4 \end{aligned}$$

پس  $g(-4) = -5$  است و در نتیجه:

$$f(g(-4)) = \frac{-4}{-4+1} = \frac{4}{3} \Rightarrow f(-5) = \frac{4}{3}$$

**۶۹۷- گزینه ۳**

چون خروجی دستگاه  $\frac{4}{3}$  است. پس باید:

$$\frac{x}{\sqrt{x+1}} = \frac{4}{3} \Rightarrow x = 4$$

$2x - 2 = 4 \Rightarrow x = 3$  خروجی تابع  $g$  است. پس:

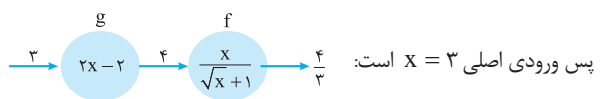

**۶۹۸- گزینه ۲**

$$\begin{aligned} g(x) &= 3x+2 \Rightarrow g(2) = 8 \Rightarrow fog(2) = f(g(2)) \\ &= f(8) \xrightarrow{f(x)=\sqrt{x+1}} f(8) = \sqrt{9} = 3 \Rightarrow fog(2) = 3 \\ gof(a) &= 3 \Rightarrow g(f(a)) = 3 \text{ پس: } gof(a) = fog(2) \\ \xrightarrow{g(x)=3x+2} 3f(a)+2 &= 3 \Rightarrow f(a) = \frac{1}{3} \\ \Rightarrow \sqrt{a+1} &= \frac{1}{3} \xrightarrow{\text{توان } 2} a+1 = \frac{1}{9} \Rightarrow a = -\frac{8}{9} \end{aligned}$$



**نکته** اگر تابع  $y = 2|x+1|$  را ۱ واحد به سمت راست انتقال دهیم تابع  $y = 2|x|$  ایجاد می‌شود که مساحت حاصل از این منحنی در تقاطع با خط

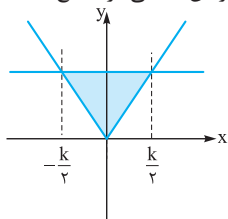

$y = k$  همان مساحتی است که  $y = k$  در تقاطع با تابع  $y = 2|x+1|$  می‌سازد. پس می‌توانستیم برای راحتی کار مساحت بین منحنی  $y = 2|x|$  و  $y = k$  را به دست آوریم.

**گزینه ۳ - ۷۰۵**

$f(x) = 2 - |x - 2| \Rightarrow f \circ f(x) = 2 - |f(x) - 2|$   
 $\Rightarrow f \circ f(x) = 2 - |2 - |x - 2|| = 2 - ||x - 2||$   
 چون  $| -a | = | a |$  است، پس  $| -|x - 2|| = |x - 2|$  است، پس:  
 $f \circ f(x) = 2 - |x - 2| = f(x)$

**گزینه ۳ - ۷۰۶** توابع  $f$  و  $f \circ g$  توابعی خطی هستند. پس ابتدا ضابطه این توابع را می‌نویسیم:

$$\begin{cases} (\frac{1}{2}, 2) \in f \\ (0, 1) \in f \end{cases} \Rightarrow f \text{ شیب} = \frac{2-1}{\frac{1}{2}-0} = 2$$

$$\begin{cases} (0, 1) \in f \\ (0, 5) \in f \end{cases} \Rightarrow f(x) = 2x + 1$$

$$\begin{cases} (\frac{1}{2}, 2) \in f \circ g \\ (0, 5) \in f \circ g \end{cases} \Rightarrow f \circ g \text{ شیب} = \frac{5-2}{0-\frac{1}{2}} = -6$$

$$\begin{cases} (0, 5) \in f \circ g \\ (0, 5) \in f \circ g \end{cases} \Rightarrow f \circ g(x) = -6x + 5$$

چون  $f(x) = 2x + 1$  است، پس  $f \circ g(x) = 2g(x) + 1$  است. از طرفی  $f \circ g(x) = -6x + 5$  می‌باشد، پس:  
 $2g(x) + 1 = -6x + 5$   
 $\Rightarrow 2g(x) = -6x + 4$   
 $\Rightarrow g(x) = -3x + 2$   
 چون شیب  $g$  منفی و عرض از مبدأ آن مثبت است پس نمودار آن **۳** است.

**گزینه ۳ - ۷۰۷**

$f \circ g(x) = f(g(x)) = (g(x))^2 - 4$   
 چون  $f \circ g(x) = x^4 + 4x^2$  است، پس:  
 $(g(x))^2 - 4 = x^4 + 4x^2 \Rightarrow (g(x))^2 = x^4 + 4x^2 + 4$   
 $\Rightarrow (g(x))^2 = (x^2 + 2)^2 \Rightarrow \begin{cases} g(x) = x^2 + 2 \\ \text{یا} \\ g(x) = -(x^2 + 2) \end{cases}$

پس در بین گزینه‌ها، **۲** می‌تواند ضابطه‌ای برای تابع  $g$  باشد.

**گزینه ۳ - ۷۰۸** راه اول: اگر فرض کنیم  $g(x) = 2x - 1 = t$  است،

داریم:

$$\begin{cases} x = \frac{t+1}{2} \\ f(g(x)) = 4x^2 - 1 \end{cases} \Rightarrow f(t) = 4\left(\frac{t+1}{2}\right)^2 - 1 = t^2 + 2t \Rightarrow f(x) = x^2 + 2x$$

زیر است:  $g(x) = a(x-3)(x+1) \xrightarrow{g(0)=3} a \times (-3) \times 1 = 3 \Rightarrow a = -1 \Rightarrow g(x) = -(x-3)(x+1)$

در نتیجه:  $f \circ g(x) = f(g(x)) = -g(x) + 3 = (x-3)(x+1) + 3$   
 $= x^2 - 2x - 3 + 3 \Rightarrow f \circ g(x) = x^2 - 2x = x(x-2)$   
 پس نمودار آن به صورت مقابل است:

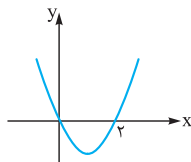

**گزینه ۳ - ۷۰۳**

$\begin{cases} f(x) = x^2 + 3x \\ g(x) = x + a \end{cases} \Rightarrow f \circ g(x) = g^2(x) + 3g(x)$   
 $= (x+a)^2 + 3(x+a) \Rightarrow f \circ g(x) = x^2 + 2ax + a^2 + 3x + 3a$   
 $= x^2 + (2a+3)x + a^2 + 3a$   
 چون نمودار توابع  $f$  و  $f \circ g$  در نقطه‌ای به طول ۲ متقاطع‌اند پس  $f \circ g(2) = f(2)$

$$f \circ g(2) = 2^2 + (2a+3) \times 2 + a^2 + 3a = a^2 + 7a + 10$$

$$f(2) = 2^2 + 3 \times 2 = 10 \Rightarrow a^2 + 7a + 10 = 10 \Rightarrow a^2 + 7a = 0$$

$$\Rightarrow \begin{cases} a = 0 \\ a = -7 \end{cases} \text{ غ ق ق}$$

اگر  $a = 0$  باشد، ضابطه تابع  $f \circ g$  به صورت  $f \circ g(x) = x^2 + 3x$  درمی‌آید که در این حالت توابع  $f$  و  $f \circ g$  منطبق‌اند. پس  $a = -7$  قابل قبول است.

**گزینه ۳ - ۷۰۴**

$$g \circ f(x) = g(f(x)) = \sqrt{4f(x) + 4} = \sqrt{4(x^2 + 2x) + 4}$$

$$= \sqrt{4(x^2 + 2x + 1)} = 2\sqrt{(x+1)^2} = 2|x+1|$$

$$\Rightarrow g \circ f(x) = 2|x+1|$$

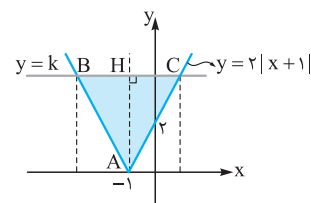

نمودار تابع  $y = 2|x+1|$  را رسم می‌کنیم و با خط  $y = k$  تقاطع می‌دهیم. با حل معادله زیر طول نقاط  $B$  و  $C$  را به دست می‌آوریم:

$$2|x+1| = k \xrightarrow{k > 0} |x+1| = \frac{k}{2}$$

$$\xrightarrow{k > 0} \begin{cases} x+1 = \frac{k}{2} \Rightarrow x = \frac{k}{2} - 1 \\ x+1 = -\frac{k}{2} \Rightarrow x = -\frac{k}{2} - 1 \end{cases}$$

پس طول پاره خط  $BC$  برابر است با:

$$BC = \left(\frac{k}{2} - 1\right) - \left(-\frac{k}{2} - 1\right) = k \Rightarrow S_{ABC} = \frac{BC \times AH}{2}$$

$$= \frac{k \times k}{2} = \frac{k^2}{2} = 9 \Rightarrow k^2 = 18 \xrightarrow{k > 0} k = \sqrt{18} = 3\sqrt{2}$$

۷۱۳- گزینه ۲ ابتدا ضابطه تابع  $f$  را به دست می‌آوریم. اگر  $t$  عضوی از

دامنه  $f$  باشد، فرض می‌کنیم  $t = 2x - 1$  و داریم:

$$\begin{aligned} 2x - 1 = t &\Rightarrow x = \frac{t+1}{2} \Rightarrow f\left(\frac{t+1}{2}\right) = 4\left(\frac{t+1}{2}\right)^2 + 1 \\ &\Rightarrow f(t) = t^2 + 2t + 2 \\ &\Rightarrow f \circ f(t) = (t^2 + 2t + 2)^2 + 2(t^2 + 2t + 2) + 2 \\ &= t^4 + 4t^3 + 10t^2 + 12t + 10 \\ &\Rightarrow f \circ f(x) = x^4 + 4x^3 + 10x^2 + 12x + 10 \end{aligned}$$

پس ضرب  $x^2$  در ضابطه  $f \circ f(x)$  برابر  $10$  است.

۷۱۴- گزینه ۴

$$\left(f \circ \frac{1}{f}\right)(x) = f\left(\frac{1}{f}(x)\right) = \frac{f(x)}{1 + \frac{1}{f(x)}} = \frac{f(x)}{\frac{f(x)+1}{f(x)}}$$

$$\frac{f(x) \neq 0}{f(x)+1}$$

پس با توجه به تساوی  $(f \circ \frac{1}{f})(x) = f \circ f(x)$ ، داریم:

$$g\left(\frac{1}{f(x)}\right) = \frac{1}{f(x)+1} \Rightarrow g\left(\frac{1}{\alpha}\right) = \frac{1}{\alpha+1} \Rightarrow g(x) = \frac{1}{x+1}$$

۷۱۵- گزینه ۴

$$D_{f \circ g} = \{x \in D_g \mid g(x) \in D_f\}$$

$$D_f = \{1, 2, 3\}$$

پس باید ببینیم چه اعضای از دامنه تابع  $g$ ، مقادیر  $1$ ،  $2$  و  $3$  را ایجاد می‌کنند:

$$\frac{2x}{2x-1} = 1 \Rightarrow 2x = 2x - 1 \Rightarrow \text{جواب ندارد}$$

$$\frac{2x}{2x-1} = 2 \Rightarrow 2x = 4x - 2 \Rightarrow -2x = -2 \Rightarrow x = 1$$

$$\frac{2x}{2x-1} = 3 \Rightarrow 2x = 6x - 3 \Rightarrow -4x = -3 \Rightarrow x = \frac{3}{4}$$

$$\Rightarrow D_{f \circ g} = \left\{1, \frac{3}{4}\right\} \Rightarrow \text{مجموع اعضای دامنه} = 1 + \frac{3}{4} = \frac{7}{4} = 1.75$$

۷۱۶- گزینه ۳

$$D_{g \circ f} = \{x \in D_f \mid f(x) \in D_g\}$$

$$D_g = \mathbb{R} \Rightarrow D_{g \circ f} = \{x \in D_f \mid f(x) \in \mathbb{R}\} = D_f$$

با توجه به آن که  $D_g$  همه اعداد حقیقی است پس دامنه تابع  $f$  همان دامنه

تابع  $g \circ f$  است:  $D_f = D_{g \circ f} = \mathbb{R} - \{-1\}$

حال دامنه تابع  $f \circ g$  را به دست می‌آوریم:

$$D_{f \circ g} = \{x \in D_g \mid g(x) \in D_f\}$$

$$D_f = \mathbb{R} - \{-1\} \Rightarrow g(x) \neq -1 \Rightarrow 2x - 1 \neq -1$$

$$2x \neq 0 \Rightarrow x \neq 0 \Rightarrow D_{f \circ g} = \mathbb{R} - \{0\}$$

۷۱۷- گزینه ۴

$$D_{f \circ g} = \{x \in D_g \mid g(x) \in D_f\}$$

$$\begin{matrix} \downarrow & \downarrow & \downarrow \\ [2, +\infty) & \sqrt{x-2} & [-\infty, 4] \end{matrix}$$

$$\Rightarrow D_{f \circ g} = \{2 \leq x \mid \sqrt{x-2} \leq 4\} \Rightarrow \sqrt{x-2} \leq 4$$

$$\xrightarrow{\text{توان}} x - 2 \leq 16 \Rightarrow x \leq 18$$

راه دوم: اگر  $t = 2x - 1 = g(x)$  باشد،  $4x^2 - 1$  را بر حسب  $t$  به صورت

$$t = 2x - 1 \xrightarrow{\text{توان}} t^2 = 4x^2 - 4x + 1$$

$$\xrightarrow{+2t} t^2 + 2t = 4x^2 - 4x + 1 + 2(2x - 1)$$

$$\Rightarrow t^2 + 2t = 4x^2 - 1 \Rightarrow f(t) = t^2 + 2t \Rightarrow f(x) = x^2 + 2x$$

حال  $g \circ f(x)$  را تشکیل می‌دهیم:

$$g \circ f(x) = g(f(x)) = 2f(x) - 1 = 2(x^2 + 2x) - 1 = 2x^2 + 4x - 1$$

۷۰۹- گزینه ۳ اگر فرض کنیم  $f(x) = t$  است، داریم:

$$2x + 3 = t \Rightarrow x = \frac{t-3}{2}$$

$$g(t) = 8x^2 + 22x + 20$$

پس:

$$\xrightarrow{x = \frac{t-3}{2}} g(t) = 8\left(\frac{t-3}{2}\right)^2 + 22\left(\frac{t-3}{2}\right) + 20$$

$$= 2(t-3)^2 + 11(t-3) + 20 = 2t^2 - 12t + 18 + 11t - 33 + 20$$

$$\Rightarrow g(t) = 2t^2 - t + 5 \Rightarrow g(x) = 2x^2 - x + 5$$

پس ضابطه  $f \circ g$  به صورت زیر است:

$$f(g(x)) = 2g(x) + 3 = 4x^2 - 2x + 13$$

۷۱۰- گزینه ۳ اگر فرض کنیم  $g(x) = t$  باشد، داریم:

$$2x - 3 = t \Rightarrow x = \frac{t+3}{2}$$

$$f(g(x)) = 4(x^2 - 4x + 5)$$

پس:

$$\Rightarrow f(t) = 4\left(\left(\frac{t+3}{2}\right)^2 - 4\left(\frac{t+3}{2}\right) + 5\right)$$

$$= (t+3)^2 - 8(t+3) + 20 = t^2 + 6t + 9 - 8t - 24 + 20$$

$$= t^2 - 2t + 5 \Rightarrow f(x) = x^2 - 2x + 5$$

۷۱۱- گزینه ۳ اگر فرض کنیم  $t = 2(x-1)$ ، سعی می‌کنیم خروجی

تابع  $f \circ g$  را بر حسب  $t$  بنویسیم:

$$t = 2(x-1)^2 \Rightarrow t = 2(x^2 - 2x + 1)$$

$$\xrightarrow{x^2} \frac{t}{2} = 2(x^2 - 2x + 1) \Rightarrow \frac{t}{2} = 2x^2 - 4x + 2$$

$$\Rightarrow 6x - 2x^2 = 2 - \frac{t}{2}$$

پس با توجه به آن که  $6x - 2x^2 = 2 - \frac{t}{2}$  است، داریم:

$$g\left(\frac{f(x)}{t}\right) = \frac{6x - 2x^2}{2 - \frac{t}{2}} \Rightarrow g(t) = 2 - \frac{t}{2} \Rightarrow g(x) = 2 - \frac{t}{2}x$$

۷۱۲- گزینه ۴ اگر فرض کنیم  $t = 2x - 3$  است، داریم:

$$2x = t + 3 \Rightarrow x = \frac{t+3}{2}$$

$$f(t) = 4\left(\frac{t+3}{2}\right)^2 - 14\left(\frac{t+3}{2}\right) + 13 = (t+3)^2 - 7(t+3) + 13$$

$$\Rightarrow f(t) = t^2 + 6t + 9 - 7t - 21 + 13 = t^2 - t + 1$$

$$\Rightarrow f(x) = x^2 - x + 1$$



$$\Rightarrow \begin{cases} 0 \leq 1-x^2 \Rightarrow -1 \leq x \leq 1 & (1) \\ 1-x^2 \leq 1+x^2 \Rightarrow 0 \leq 2x^2 \Rightarrow x \in \mathbb{R} & (2) \end{cases}$$

$$\xrightarrow{(1) \cap (2)} x \in [-1, 1]$$

$$D_{f \circ g} = \{x \in D_g \mid g(x) \in D_f\} \quad \text{گزینه ۱-۷۲۲}$$

$$D_g: \frac{x+1}{x} \geq 0, x \neq 0 \Rightarrow x \leq -1 \text{ یا } x > 0$$

$$D_f: -x^2 + 3x - 2 \geq 0 \Rightarrow -(x-1)(x-2) \geq 0 \Rightarrow 1 \leq x \leq 2$$

$$\Rightarrow D_{f \circ g} = \{x \leq -1 \text{ یا } x > 0 \mid 1 \leq \frac{x+1}{x} \leq 2\}$$

$$\Rightarrow 1 \leq \frac{x+1}{\frac{x}{g(x)}} \leq 2 \xrightarrow{\text{توان}} 1 \leq \frac{x+1}{x} \leq 2$$

$$\Rightarrow 1 \leq 1 + \frac{1}{x} \leq 2 \xrightarrow{-1} 0 \leq \frac{1}{x} \leq 1$$

برای برقراری نامساوی فوق لازم است  $x > 0$  باشد. پس با این فرض می توان طرفین نامساوی را در  $x$  ضرب کرد:

$$\xrightarrow{\times x} 0 \leq 1 \leq 3x \Rightarrow 1 \leq 3x \Rightarrow \frac{1}{3} \leq x$$

$$\Rightarrow D_{f \circ g} = \{x \leq -1 \text{ یا } x > 0 \mid \frac{1}{3} \leq x\} = [\frac{1}{3}, +\infty)$$

$$D_{g \circ f} = \{x \in D_f \mid f(x) \in D_g\} \quad \text{گزینه ۱-۷۲۳}$$

$$D_f: x + |x| \geq 0 \Rightarrow |x| \geq -x$$

همواره برقرار است چه  $x$  مثبت، چه منفی و چه صفر

$$\Rightarrow D_f = \mathbb{R}$$

$$D_g: x^2 - 4x \neq 0 \Rightarrow D_g = \mathbb{R} - \{0, 4\}$$

پس باید ببینیم به ازای چه اعدادی،  $f(x)$  برابر صفر یا ۴ است:

$$\sqrt{x+|x|} = 0 \Rightarrow \begin{cases} x \geq 0: \sqrt{2x} = 0 \Rightarrow x = 0 \\ x < 0: \sqrt{x-x} = 0 \Rightarrow \text{همواره برقرار} \end{cases}$$

پس به ازای  $x = 0$ ،  $f(x) = 0$  است. پس کل این اعداد نامثبت عضو دامنه تابع  $g \circ f$  نیستند.

$$\sqrt{x+|x|} = 4 \Rightarrow \begin{cases} x \geq 0: \sqrt{2x} = 4 \Rightarrow x = 8 \\ x < 0: \sqrt{0} = 4 \Rightarrow \text{امکان ناپذیر} \end{cases}$$

پس  $x = 8$  عضو دامنه  $g \circ f$  نیست. در نتیجه:

$$D_{g \circ f} = \{x \in \mathbb{R} \mid \underbrace{f(x) \in \mathbb{R} - \{0, 4\}}_{x > 0, x \neq 8}\} = (0, 8) \cup (8, +\infty)$$

$$D_{f \circ g} = \{x \in D_g \mid g(x) \in D_f\} \quad \text{گزینه ۲-۷۲۴}$$

$$D_g = \mathbb{R}$$

$$D_f: (2x-5)(5-x) \geq 0 \Rightarrow x \in [\frac{5}{2}, 5]$$

$$\Rightarrow D_{f \circ g} = \{x \in \mathbb{R} \mid [x] \in [\frac{5}{2}, 5]\} \Rightarrow \frac{5}{2} \leq [x] \leq 5$$

با توجه به نامساوی فوق، چون  $[x]$  عددی صحیح است پس نمی تواند  $\frac{5}{2}$  را ایجاد کند و کمترین عدد صحیحی که می تواند در این بازه ایجاد کند ۳

$$\Rightarrow D_{f \circ g} = \{2 \leq x \mid x \leq 18\} = [2, 18]$$

$$\Rightarrow b - a = 18 - 2 = 16$$

$$\text{گزینه ۲-۷۱۸} \quad \text{اگر نمودار تابع } g(x) = f(x-1) \text{ را } 2 \text{ واحد به سمت چپ}$$

برسیم (یعنی به جای  $x$  قرار دهیم  $x+2$ ) نمودار تابع  $g(x+2) = f(x+1)$  ایجاد می شود. پس ابتدا دامنه تابع  $g(x) = f(x-1)$  را تعیین می کنیم:

$$g(x) = f(x-1) = \sqrt{2x-x^2} \Rightarrow 2x-x^2 \geq 0$$

$$\Rightarrow x(2-x) \geq 0 \Rightarrow 0 \leq x \leq 2 \Rightarrow D_g = [0, 2]$$

اگر از هر یک از اعضای دامنه تابع  $g(x) = f(x-1)$ ، ۲ واحد کم کنیم دامنه

$$D_k = [-2, 0] \quad \text{تابع } k(x) = f(x+1) \text{ به دست می آید، پس:}$$

$$\text{گزینه ۱-۷۱۹}$$

اگر فرض کنیم  $h(x) = f(\frac{x}{2})$  و  $k(x) = f(2x+10)$ ، با توجه به دامنه

تابع  $f$ ، ابتدا دامنه توابع  $h$  و  $k$  را محاسبه می کنیم، پس باید:

$$D_h: \frac{x}{2} \in D_f \Rightarrow -2 \leq \frac{x}{2} \leq 2 \xrightarrow{\times 2} -4 \leq x \leq 4$$

$$\Rightarrow D_h = [-4, 4]$$

$$D_k: (2x+10) \in D_f \Rightarrow -2 \leq 2x+10 \leq 4$$

$$\xrightarrow{-10} -12 \leq 2x \leq -6 \xrightarrow{\div 2} -6 \leq x \leq -3$$

$$\Rightarrow D_k = [-6, -3]$$

دامنه تابع  $g(x) = f(\frac{x}{2}) - 3f(2x+10)$  برابر  $D_h \cap D_k$  است. پس:

$$D_g = [-4, 4] \cap [-6, -3] = [-4, -3]$$

$$D_{g \circ f} = \{x \in D_f \mid f(x) \in D_g\} \quad \text{گزینه ۲-۷۲۰}$$

$$D_f = \mathbb{R} - \{-1, 1\}, D_g: x - x^2 \geq 0 \Rightarrow D_g = [0, 1]$$

$$0 \leq \frac{1+x^2}{1-x^2} \leq 1 \quad \text{پس باید } f(x) \in [0, 1] \text{، در نتیجه:}$$

$$\Rightarrow \begin{cases} (1) \quad 0 \leq \frac{1+x^2}{1-x^2} \xrightarrow{1+x^2 > 0} 1-x^2 > 0 \\ (2) \quad \frac{1+x^2}{1-x^2} \leq 1 \end{cases}$$

$$\Rightarrow \begin{cases} x \in (-1, 1) \end{cases}$$

چون شرط برقراری نامعادله (۱) آن است که  $1-x^2 > 0$  باشد، پس با فرض

آن که  $x \in (-1, 1)$  است می توان دو طرف نامساوی (۲) را در  $1-x^2$  ضرب کرد:

$$1+x^2 \leq 1-x^2 \Rightarrow 2x^2 \leq 0 \Rightarrow x = 0$$

پس  $x = 0$  تنها عضو دامنه تابع است.

$$D_{g \circ f} = \{x \in D_f \mid f(x) \in D_g\} \quad \text{گزینه ۱-۷۲۱}$$

$$D_f = \mathbb{R}, D_g: x - x^2 \geq 0 \Rightarrow x \in [0, 1]$$

$$f(x) \in [0, 1] \Rightarrow 0 \leq f(x) \leq 1 \Rightarrow 0 \leq \frac{1-x^2}{1+x^2} \leq 1$$

چون  $1+x^2$  مثبت است، می توان آن را در طرفین نامساوی بالا ضرب کرد:

$$\xrightarrow{\times(1+x^2)} 0 \leq 1-x^2 \leq 1+x^2$$

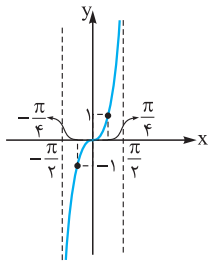

پس باید  $-1 \leq \tan x \leq 1$  باشد و البته  $\tan x \neq 0$  باشد. پس مطابق نمودار این تابع در بازه  $(-\frac{\pi}{2}, \frac{\pi}{2})$  داریم:

$$-1 \leq \tan x \leq 1 \Rightarrow -\frac{\pi}{4} \leq x \leq \frac{\pi}{4}$$

$$\tan x \neq 0 \Rightarrow x \neq 0$$

پس:

$$D_{f \circ g} = \left\{ x \in \mathbb{R} \mid -\frac{\pi}{4} < x < \frac{\pi}{4} \mid -\frac{\pi}{4} \leq x \leq \frac{\pi}{4}, x \neq 0 \right\} = \left[-\frac{\pi}{4}, 0\right) \cup \left(0, \frac{\pi}{4}\right]$$

$$D_{f \circ g} = \{x \in D_g \mid g(x) \in D_f\}$$

گزینه ۱

$$D_g = \mathbb{R}, D_h: 1 - x^2 \geq 0 \Rightarrow -1 \leq x \leq 1$$

$$D_f: -1 \leq 2x - 1 \leq 1 \Rightarrow 0 \leq 2x \leq 2 \xrightarrow{\div 2} 0 \leq x \leq 1$$

$$\Rightarrow D_{f \circ g} = \{x \in \mathbb{R} \mid \frac{x^2}{1+x^2} \in [0, 1]\}$$

$$0 \leq \frac{x^2}{1+x^2} \leq 1 \xrightarrow{\times (1+x^2)} 0 \leq x^2 \leq 1+x^2$$

پس باید:

$$\begin{cases} 0 \leq x^2 \Rightarrow \text{همواره صحیح} \\ x^2 \leq 1+x^2 \Rightarrow \text{همواره صحیح} \end{cases} \Rightarrow x \in \mathbb{R}$$

$$\Rightarrow D_{f \circ g} = \mathbb{R}$$

گزینه ۲

تابع  $f$  دارای ۲ ریشه  $\frac{1}{4}$  و  $6$  است؛ یعنی  $f(-\frac{1}{4}) = f(6) = 0$  است. پس برای به دست آوردن ریشه‌های تابع  $f \circ g$  باید به دنبال اعضای از دامنه  $g$  باشیم که به ازای آن‌ها  $g(x) = 6$  یا  $g(x) = -\frac{1}{4}$  بشود:

$$x - \sqrt{x} = 6 \xrightarrow{\sqrt{x}=t} t^2 - t = 6 \Rightarrow t^2 - t - 6 = 0$$

$$\Rightarrow (t-3)(t+2) = 0$$

$$\Rightarrow \begin{cases} t=3 \Rightarrow \sqrt{x}=3 \Rightarrow x=9 \\ t=-2 \text{ غ ق ق} \end{cases}$$

$$x - \sqrt{x} = -\frac{1}{4} \xrightarrow{\sqrt{x}=t} t^2 - t = -\frac{1}{4}$$

$$\Rightarrow t^2 - t + \frac{1}{4} = 0 \Rightarrow (t - \frac{1}{2})^2 = 0 \Rightarrow t = \frac{1}{2}$$

$$\Rightarrow \sqrt{x} = \frac{1}{2} \Rightarrow x = \frac{1}{4}$$

پس  $f \circ g(\frac{1}{4}) = 0$  و  $f \circ g(9) = 0$  است و تابع  $f \circ g$  دارای ریشه‌های  $\frac{1}{4}$  و  $9$  است که جمع آن‌ها برابر  $\frac{37}{4}$  می‌شود. در شکل روبه‌رو شماتیک تابع  $f \circ g$  آورده شده است:

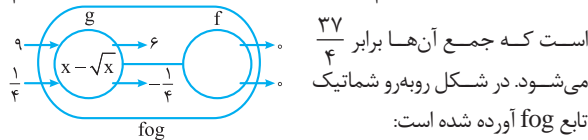

چون تابع  $f$  محور  $x$ ها را در دو نقطه  $6$  و  $-\frac{1}{4}$  قطع می‌کند، داریم:

گزینه ۲

$$f(6) = f(-\frac{1}{4}) = 0$$

تابع  $f \circ g$  زمانی محور  $x$ ها را قطع می‌کند که  $f \circ g(x) = 0$  باشد؛ یعنی در

نقاطی که به ازای طول آن‌ها  $g(x) = 6$  یا  $g(x) = -\frac{1}{4}$  باشد:

است، پس باید:  $D_{f \circ g} = [3, 6) \Rightarrow 3 \leq x < 6 \Rightarrow 3 \leq [x] \leq 5$ . اگر  $[x] = 5$  باشد، آن‌گاه  $5 \leq x < 6$  است.

گزینه ۴

$$D_{f \circ g} = \{x \in D_g \mid g(x) \in D_f\}$$

$$D_g: x^2 + 2x > 0 \Rightarrow x < -2 \text{ یا } x > 0$$

$$D_f: 3 - x \geq 0 \Rightarrow x \leq 3$$

چون باید  $g(x) \in D_f$  باشد، پس:

$$g(x) \leq 3 \Rightarrow \log_2(x^2 + 2x) \leq 3$$

$$\xrightarrow{\text{چون پایه از بزرگ‌تر است}} x^2 + 2x \leq 2^3$$

$$\Rightarrow x^2 + 2x - 8 \leq 0 \Rightarrow (x+4)(x-2) \leq 0 \Rightarrow x \in [-4, 2]$$

پس  $x$ هایی از  $D_g$  که عضو بازه  $[-4, 2]$  باشند مجموعه اعضای دامنه  $f \circ g$  را تشکیل می‌دهند:

$$((-\infty, -2) \cup (0, +\infty)) \cap [-4, 2] = [-4, -2) \cup (0, 2]$$

گزینه ۴

ابتدا دامنه تابع  $f$  را به دست می‌آوریم. پس باید عبارت جلوی لگاریتم مثبت و عبارت زیر رادیکال نامنفی باشد، پس:

$$D_f: \begin{cases} x - 2 > 0 \Rightarrow x > 2 \quad (1) \\ 2 - \log_2(x - 2) \geq 0 \Rightarrow \log_2(x - 2) \leq 2 \\ \Rightarrow x - 2 \leq 2^2 \Rightarrow x \leq 10 \quad (2) \end{cases}$$

$$\xrightarrow{(1) \cap (2)} D_f = (2, 10]$$

اعداد حقیقی مانند  $x$  عضو دامنه تابع  $k(x) = f(x+3)$  هستند که  $(x+3) \in D_f$  باشد، پس باید:

$$2 < x + 3 \leq 10 \xrightarrow{-3} -1 < x \leq 7 \Rightarrow D_k = (-1, 7]$$

در واقع اگر فرض کنیم  $g(x) = x + 3$ ، شما باید دامنه تابع  $f \circ g$  را با فرض آن که  $D_f = (2, 10]$ ، تعیین کنید.

گزینه ۳

$$D_{f \circ g} = \{x \in D_g \mid g(x) \in D_f\}$$

$$D_g: x^2 - 15x > 0 \Rightarrow x(x - 15) > 0 \Rightarrow x < 0 \text{ یا } x > 15$$

$$D_f = (-\infty, 2]$$

$$\Rightarrow D_{f \circ g} = \{x < 0 \text{ یا } x > 15 \mid \log(x^2 - 15x) \leq 2\}$$

$$\Rightarrow \log(x^2 - 15x) \leq 2 \Rightarrow x^2 - 15x \leq 100$$

$$\Rightarrow x^2 - 15x - 100 \leq 0 \Rightarrow (x-20)(x+5) \leq 0 \Rightarrow -5 \leq x \leq 20$$

$$\Rightarrow D_{f \circ g} = ((-\infty, 0) \cup (15, +\infty)) \cap [-5, 20]$$

$$= [-5, 0) \cup (15, 20]$$

پس  $D_{f \circ g}$  شامل ۱۰ عدد صحیح  $-5, -4, -3, -2, -1, 0, 1, 16, 17, 18, 19$  و  $20$  است.

گزینه ۳

$$D_{f \circ g} = \{x \in D_g \mid g(x) \in D_f\}$$

$$D_f = [-1, 1] - \{0\}$$

$$\Rightarrow D_{f \circ g} = \left\{ -\frac{\pi}{4} < x < \frac{\pi}{4} \mid \tan x \in [-1, 1] - \{0\} \right\}$$



$$f(6) = 2 \times 6 - 5 = 7 \xrightarrow{f(6)=g(a)} g(a) = 7$$

با توجه به تابع  $g, g \in (4, 7)$  است یعنی  $g(4) = 7$  است. پس  $a = 4$  است.

**۷۳۶- گزینه ۲** اگر  $f^{-1}(\alpha) = \beta$  باشد،  $f(\beta) = \alpha$  است. پس وقتی

$f^{-1}(g(2a)) = 6$  باشد، داریم  $f(6) = g(2a)$ . چون  $(6, 3) \in f$  است پس  $f(6) = 3$  و در نتیجه  $g(2a) = 3$  خواهد بود. پس:

$$g(2a) = \frac{2a}{2a-1} = 3 \Rightarrow 2a = 6a - 3 \Rightarrow -4a = -3 \Rightarrow a = \frac{3}{4}$$

**۷۳۷- گزینه ۲**  $g^{-1} \circ f^{-1}(a) = \lambda \Rightarrow g^{-1}(f^{-1}(a)) = \lambda$

$$\Rightarrow g(\lambda) = f^{-1}(a)$$

از طرفی  $g(\lambda) = \sqrt{4\lambda + 9} = 7$  است، پس:

$$f^{-1}(a) = 7 \Rightarrow f(7) = a \xrightarrow{(7,3) \in f} a = 3$$

**۷۳۸- گزینه ۳** اگر  $g^{-1} \circ f(2) = -2$  باشد داریم  $(2, -2) \in g^{-1} \circ f$

در نتیجه  $g(-2) = f(2)$  است. چون دامنه تابع  $g$  مجموعه  $\{4, k, 3\}$  است و با توجه به آن که  $g(-2)$  موجود است پس  $-2 \in D_g$  است پس  $k = -2$  است. از طرفی دامنه تابع  $f$  مجموعه  $\{3, 5, m\}$  است که با توجه به آن که  $f(2)$  موجود است پس  $2 \in D_f$  در نتیجه  $m = 2$  است. پس:

$$g = \{(4, 3), (-2, 1), (3, n)\}$$

$$f = \{(3, 2), (5, -3), (2, n-1)\}$$

با توجه به تساوی  $g(-2) = f(2)$ ، داریم:

$$\begin{cases} g(-2) = 1 \\ f(2) = n-1 \end{cases} \Rightarrow n-1 = 1 \Rightarrow n = 2$$

$$f^{-1} \circ g(3) = f^{-1}(g(3)) = f^{-1}(2) = 3 \quad \text{پس:}$$

**۷۳۹- گزینه ۱** اگر  $g^{-1}(\alpha) = \beta$  باشد،  $g(\beta) = \alpha$  است. پس چون

$g^{-1}(f(a)) = 3$  است داریم  $g(3) = f(a)$ . چون  $(3, -2) \in g$  است پس  $g(3) = -2$  است. در نتیجه:

$$\begin{cases} g(3) = -2 \\ g(3) = f(a) \end{cases} \Rightarrow f(a) = -2$$

$a$  عددی است که تابع  $f$  به ازای آن مقداری منفی ایجاد کرده است. با توجه به ضابطه تابع  $f$ ، پس  $a < 0$  است:

$$f(a) = -\sqrt{-a} = -2 \Rightarrow \sqrt{-a} = 2 \Rightarrow a = -4$$

**۷۴۰- گزینه ۳** راه اول: اگر فرض کنیم  $f^{-1}(3) = \alpha$  داریم  $f(\alpha) = 3$

$$f \circ g(x) = \frac{2x}{x+1} \Rightarrow f(g(x)) = \frac{2x}{x+1} \quad \text{از طرفی:}$$

با فرض آن که  $g(\beta) = \alpha$  باشد، داریم:

$$f(g(\beta)) = \frac{2\beta}{\beta+1} \xrightarrow{f(\alpha)=3} f(\alpha) = \frac{2\beta}{\beta+1} = 3$$

$$\Rightarrow 2\beta = 3\beta + 3 \Rightarrow \beta = -3$$

در نتیجه  $g(-3) = \alpha$  است، پس  $g^{-1}(\alpha) = -3$  است. از طرفی با توجه به تساوی  $g^{-1}(x) = 3x + 9$  داریم:

$$f \circ g(x) = 0 \Rightarrow \{x \in D_g \mid f(g(x)) = 0\}$$

$$\begin{cases} x - \sqrt{x} = 6 & \text{با توجه به گزینه‌ها} \rightarrow x = 9 \\ x - \sqrt{x} = -\frac{1}{4} & \text{با توجه به گزینه‌ها} \rightarrow x = \frac{1}{4} \end{cases}$$

$$\Rightarrow x = \left\{ \frac{1}{4}, 9 \right\}$$

**۷۳۲- گزینه ۲** ابتدا  $f(x)$  را تعیین علامت می‌کنیم:

$$\begin{array}{c|ccc} & -2 & & 1 \\ \hline x^2 + x - 2 & + & - & + \end{array}$$

پس تابع  $f$  در بازه  $(-2, 1)$  زیر محور  $x$ ها قرار می‌گیرد. پس اگر بخواهیم بدانیم به ازای چه ورودی‌هایی تابع  $f \circ g$  زیر محور  $x$ ها است باید اعضای از دامنه  $g$  را بیابیم که  $1 < g(x) < -2$  باشد:

$$A = \underbrace{\{x \in D_g \mid f(g(x)) < 0\}}_{\mathbb{R}}$$

$$\Rightarrow -2 < \frac{1}{4}(x-3) < -1 \Rightarrow -4 < x-3 < -2 \Rightarrow -1 < x < 5$$

پس در بازه  $(-1, 5)$  تابع  $f \circ g$  زیر محور  $x$ ها است.

**۷۳۳- گزینه ۲** با توجه به معادله  $g(f(x)) = -2$  باید اعدادی از دامنه

تابع  $g$  را بیابیم که خروجی  $-2$  ایجاد می‌کنند:

$$x^2 + x - 2 = -2 \Rightarrow x^2 + x = 0 \Rightarrow x = 0, -1$$

پس باید بررسی کنیم که به ازای چه  $x$ هایی  $f(x) = 0$  یا  $f(x) = -1$  است. اما می‌دانیم

$$f(x) = \begin{cases} 0 & x \in \mathbb{Z} \\ -1 & x \notin \mathbb{Z} \end{cases} \text{ است. یعنی تابع } f \text{ همواره یا}$$

خروجی صفر دارد و یا  $-1$ . پس به ازای هر عدد حقیقی تابع  $f$  صفر و  $-1$  ایجاد کرده و به  $g$  تحویل می‌دهد و چون  $g$  به ازای  $-1$  و صفر، همواره مقدار  $-2$  را ایجاد می‌کند پس مجموعه جواب‌ها برابر  $\mathbb{R}$  است.

**۷۳۴- گزینه ۱** اگر فرض کنیم  $2x - 3 = t$  است، داریم:

$$2x - 3 = t \Rightarrow x = \frac{t+3}{2}$$

$$f(g(x)) = 4(x^2 - 4x + 5)$$

$$\Rightarrow f(t) = 4\left(\left(\frac{t+3}{2}\right)^2 - 4\left(\frac{t+3}{2}\right) + 5\right)$$

$$\Rightarrow f(t) = 4\left(\frac{(t+3)^2}{4} - 2(t+3) + 5\right)$$

$$= (t+3)^2 - 8(t+3) + 20 \Rightarrow f(t) = t^2 - 2t + 5$$

$$\Rightarrow f(x) = x^2 - 2x + 5$$

تابع  $f$  یک سهمی به شکل زیر است:

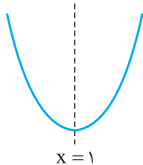

$$x_{\text{رأس}} = \frac{-b}{2a} = 1$$

پس تابع  $f$  در هر بازه زیرمجموعه  $[1, +\infty)$  یا  $(-\infty, 1]$  یک‌به‌یک است. پس با توجه به گزینه‌ها در بازه  $[1, +\infty)$  یک‌به‌یک است.

**۷۳۵- گزینه ۳** وقتی  $f^{-1}(\alpha) = \beta$  است، داریم  $f(\beta) = \alpha$  است. پس:

$$f^{-1}(g(a)) = 6 \Rightarrow f(6) = g(a)$$

از طرفی چون  $f(x) = 2x - 5$  است، پس:

$$D_{f^{-1} \circ f} = D_f = [-1, 4]$$

از طرفی می‌دانیم دامنه تابع  $h \pm g$  برابر  $D_h \cap D_g$  است. پس:

$$D_{h-g} = D_h \cap D_g = [-1, 4] \cap [-1, 9] = [-1, 4]$$

**۷۴۴- گزینه ۲** می‌دانیم  $f \circ f^{-1}(x) = x$  است که دامنه آن  $D_{f^{-1}}$

است. از طرفی می‌دانیم  $R_{f^{-1}} = R_f$  است. پس  $f \circ f^{-1}$  یک تابع همانی است که دامنه آن همان برد تابع  $f$  است.

چون  $|x| > \sqrt{x^2 + 1}$  است پس تابع  $f$  مقادیر منفی نمی‌تواند ایجاد کند پس **۱**، **۳** و **۴** نادرست‌اند. در نتیجه **۲** صحیح است.

برای محاسبه برد تابع  $f$  می‌توانیم به صورت زیر عمل کنیم. (که البته در این سؤال لازم به محاسبه برد با توجه به گزینه‌ها نبود)

$$y = x + \sqrt{x^2 + 1} \Rightarrow \underbrace{y - x = \sqrt{x^2 + 1}}_{(1)}$$

$$\xrightarrow{\frac{y > x}{(*)}} (y - x)^2 = x^2 + 1$$

$$\Rightarrow y^2 - 2xy + x^2 = x^2 + 1 \Rightarrow 2xy = y^2 - 1 \Rightarrow x = \frac{y^2 - 1}{2y}$$

از طرفی طبق شرط  $(*)$  باید  $y > x$  باشد در غیر این صورت دو طرف رابطه  $(1)$  مختلف‌العلامت خواهند بود. پس باید:

$$x < y \Rightarrow \frac{y^2 - 1}{2y} < y \Rightarrow \frac{y^2 - 1}{2y} - y < 0$$

$$\Rightarrow \frac{y^2 - 1 - 2y^2}{2y} < 0 \Rightarrow \frac{-y^2 - 1}{2y} < 0$$

$$\xrightarrow{-y^2 - 1 < 0} y > 0$$

پس برد تابع  $f$  بازه  $(0, +\infty)$  است.

**۷۴۵- گزینه ۲** **راه اول:** اگر توابع  $f$  و  $g$  معکوس یکدیگر باشند به

ازای هر  $x \in D_g$  داریم  $f \circ g(x) = x$  و به ازای هر  $x \in D_f$  داریم  $g \circ f(x) = x$ .

قرار می‌دهیم:

$$y = \frac{3x+2}{x-1} \Rightarrow 3x+2 = xy-y$$

$$\Rightarrow 3x - xy = -y - 2 \Rightarrow x(3-y) = -y-2$$

$$\Rightarrow x = \frac{-y-2}{3-y} = \frac{y+2}{y-3}$$

$$\Rightarrow f^{-1}(x) = \frac{x+2}{x-3} \Rightarrow \begin{cases} f^{-1}(x) = \frac{x+2}{x-3} \\ g(x) = \frac{x+2}{x+a} \end{cases} \Rightarrow a = -3$$

**راه دوم:** تابع  $f \circ g$  را تشکیل می‌دهیم:

$$f \circ g(x) = f(g(x)) = \frac{\frac{3x+2}{x+a} + 2}{\frac{3x+2}{x+a} - 1} = \frac{3x+6+2x+2a}{x+a} = \frac{x+2-x-a}{x+a}$$

$$g^{-1}(\alpha) = 3\alpha + 9 \xrightarrow{g^{-1}(\alpha) = -2} 3\alpha + 9 = -3$$

$$\Rightarrow 3\alpha = -12 \Rightarrow \alpha = -4 \Rightarrow f^{-1}(3) = \alpha = -4$$

**راه دوم:** در حالت کلی داریم  $(f \circ g)^{-1} = g^{-1} \circ f^{-1}$ ؛ پس ابتدا معکوس تابع

$$y = \frac{2x}{x+1} \text{ را به دست می‌آوریم:}$$

$$y = \frac{2x}{x+1} \Rightarrow yx + y = 2x \Rightarrow 2x - yx = y$$

$$\Rightarrow x(2-y) = y \Rightarrow x = \frac{y}{2-y}$$

$$\Rightarrow (f \circ g)^{-1}(x) = \frac{x}{2-x}$$

$$g^{-1} \circ f^{-1}(x) = \frac{x}{2-x} \Rightarrow g^{-1}(f^{-1}(x)) = \frac{x}{2-x} \quad \text{پس:}$$

$$\Rightarrow g^{-1}(f^{-1}(3)) = -3 \Rightarrow 3f^{-1}(3) + 9 = -3 \Rightarrow f^{-1}(3) = -4$$

**۷۴۶- گزینه ۲** ضابطه هر یک از توابع خطی  $f$  و  $g$  را می‌نویسیم:

$$\begin{cases} (3, 0) \in f \\ (0, 2) \in f \end{cases} \Rightarrow f \text{ شیب} = \frac{2-0}{0-3} = -\frac{2}{3}$$

$$\xrightarrow{(0, 2) \in f} f(x) = -\frac{2}{3}x + 2$$

$$\begin{cases} (0, 1) \in g \\ (-2, 0) \in g \end{cases} \Rightarrow g \text{ شیب} = \frac{1-0}{0-(-2)} = \frac{1}{2}$$

$$\xrightarrow{(0, 1) \in g} g(x) = \frac{1}{2}x + 1$$

$$\Rightarrow g(2) = \frac{1}{2} \times 2 + 1 = 2 \Rightarrow f^{-1}(g(2)) = f^{-1}(2)$$

اگر  $f^{-1}(2) = \alpha$  باشد  $f(\alpha) = 2$  است، پس:

$$f(\alpha) = -\frac{2}{3}\alpha + 2 = 2 \Rightarrow -\frac{2}{3}\alpha = 0 \Rightarrow \alpha = 0 \Rightarrow f^{-1}(2) = 0$$

**۷۴۷- گزینه ۲** می‌دانیم  $f \circ f^{-1}(x) = x$  است به طوری که

$$D_{f^{-1} \circ f} = D_f \text{ و } D_{f \circ f^{-1}} = D_{f^{-1}}$$

پس توابع  $f \circ f^{-1}$  و  $f^{-1} \circ f$  هر دو همانی هستند اما دامنه آن‌ها الزاماً یکسان

$$\begin{cases} D_{f \circ f^{-1}} = D_{f^{-1}} = R_f \\ D_{f^{-1} \circ f} = D_f \end{cases} \text{ نیست:}$$

پس نمودار این توابع در بازه‌هایی که  $D_f$  و  $R_f$  اشتراک داشته باشند برهم منطبق است.

$$f(x) = 2 - \sqrt{x+1} \Rightarrow \begin{cases} D_f = [-1, +\infty) \\ R_f = (-\infty, 2] \end{cases}$$

$$\Rightarrow D_f \cap R_f = [-1, 2]$$

**۷۴۸- گزینه ۱** توابع  $f \circ f^{-1}$  و  $f^{-1} \circ f$  توابعی همانی هستند که دامنه

$f \circ f^{-1}$  برابر  $R_{f^{-1}}$  است. ولی دامنه  $f^{-1} \circ f$  برابر  $D_f$  است.

پس ابتدا برد تابع  $f$  را به دست می‌آوریم:

$$f(x) = 2x + 1 \xrightarrow{\text{چون } f \text{ خطی است}} R_f = [-1, 9]$$

$$D_f = [-1, 4]$$

$$D_{f \circ f^{-1}} = R_f = [-1, 9]$$

پس:



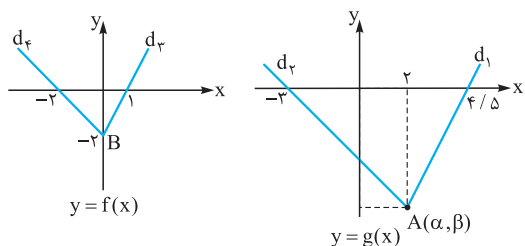

$$d_f = 2 \xrightarrow{m_{d_f} = m_{d_g}} \frac{\beta - 0}{\alpha - 4/5} = 2$$

$$d_f = -2 \xrightarrow{m_{d_f} = m_{d_g}} \frac{\beta - 0}{\alpha - (-2)} = -1$$

$$\Rightarrow \begin{cases} \beta = 2\alpha - 9 \\ \beta = -\alpha - 3 \end{cases} \Rightarrow 2\alpha - 9 = -\alpha - 3$$

$$\Rightarrow 2\alpha = 6 \Rightarrow \alpha = 3 \Rightarrow \beta = -3$$

پس مختصات A به صورت (3, -3) است. اما نقطه A، نقطه متناظر B روی نمودار تابع f بوده و مختصات B به صورت (0, -2) است. پس از انتقال 2 واحد به سمت راست و 3 واحد به سمت پایین B به A تبدیل می‌شود.

$$B(0, -2) \xrightarrow{\substack{2 \text{ واحد راست} \\ x \rightarrow x+2}} (2, -2)$$

$$\xrightarrow{3 \text{ واحد پایین}} A(2, -5)$$

پس  $a = -2$  و  $b = -3$  است و  $a + b = -5$  است.

**گزینه ۱ - ۷۴۹** نمودار تابع  $y = 2^{x-1}$  را رسم می‌کنیم:

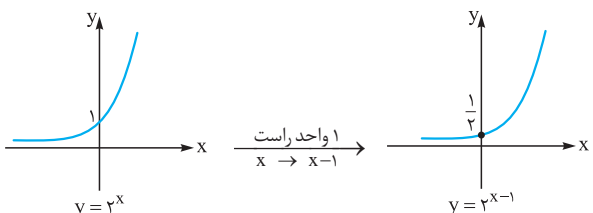

پس با توجه به شکل، اگر حداقل  $\frac{1}{4}$  واحد نمودار تابع  $y = 2^{x-1}$  را پایین بیاوریم تابع از ناحیه دوم عبور نمی‌کند. پس حداکثر مقدار a برابر  $-\frac{1}{4}$  است.

**گزینه ۲ - ۷۵۰** اگر  $f(x) = |x-2|$  باشد، مراحل زیر را طی می‌کنیم:

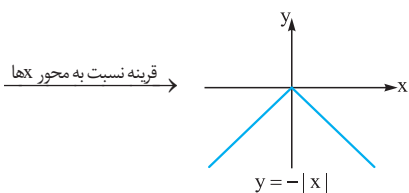
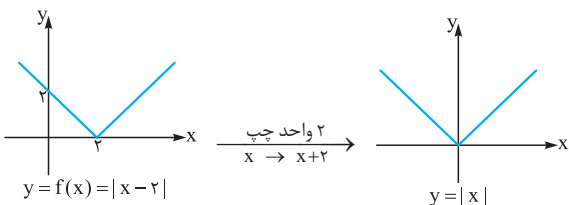

$$= \frac{5x + 6 + 2a}{2-a} \xrightarrow{\text{fog}(x)=x} \frac{5x + 6 + 2a}{2-a} = x$$

$$\Rightarrow \frac{5x + 6 + 2a}{2-a} = (2-a)x \Rightarrow \begin{cases} 2-a = 5 \\ 6+2a = 0 \end{cases}$$

$$\Rightarrow a = -3$$

**گزینه ۲ - ۷۴۶** می‌دانیم  $(\text{fog})^{-1} = g^{-1} \circ f^{-1}$ . پس ابتدا تابع fog را به دست می‌آوریم:

$$\text{fog}(x) = f(g(x)) = \frac{2-g^r(x)}{g^r(x)+3} = \frac{2-(2x-1)}{(2x-1)+3}$$

$$= \frac{-2x+3}{2x+2} \Rightarrow \text{fog}(x) = \frac{-2x+3}{2x+2}$$

حال معکوس تابع فوق را که همان تابع  $g^{-1} \circ f^{-1}$  است، به دست می‌آوریم:

$$y = \frac{-2x+3}{2x+2} \Rightarrow -2x+3 = 2xy+2y$$

$$\Rightarrow 2xy+2x = 3-2y \Rightarrow x(2y+2) = 3-2y \Rightarrow x = \frac{3-2y}{2y+2}$$

$$\Rightarrow (\text{fog})^{-1}(x) = g^{-1} \circ f^{-1}(x) = \frac{3-2x}{2x+2}$$

**گزینه ۲ - ۷۴۷**

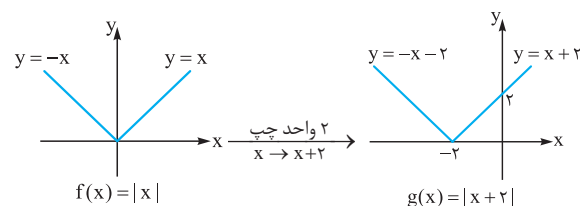

با توجه به شکل توابع f و g، اگر تابع g را 2 واحد پایین و یا 2 واحد بالا ببریم بر یکی از شاخه‌های تابع f منطبق خواهد شد.

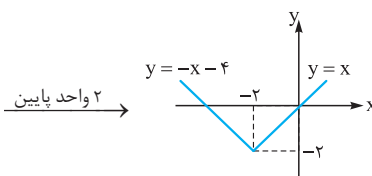
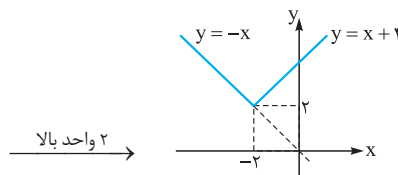

پس  $k = \pm 2$  است.

**گزینه ۳ - ۷۴۸** با توجه به نمودارهای f و g می‌توان فهمید تابع g از انتقال تابع f به سمت راست و به سمت پایین ایجاد شده است. چون عمل انتقال با عدم تغییر در شیب‌های خطوط همراه است، پس شیب خط  $d_1$  با شیب خط  $d_2$  و شیب خط  $d_3$  با شیب خط  $d_4$  برابر است. پس مختصات A به صورت زیر به دست می‌آید:

**۷۵۲- گزینه ۴**

نمودار دو تابع را در یک دستگاه رسم می‌کنیم:

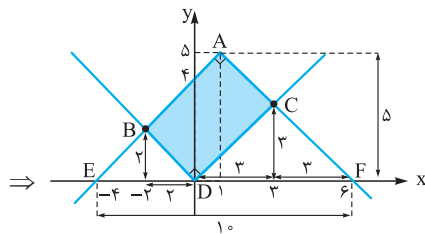
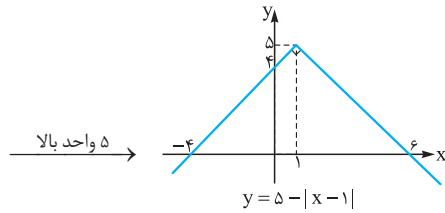

با توجه به این که قدرمطلق شیب‌ها برابر ۱ است، پس طول قاعده و ارتفاع مثلث‌های EDB و DFC مطابق شکل قابل محاسبه است؛ پس:

$$S_{ABDC} = S_{AFE} - S_{EDB} - S_{DFC}$$

$$= \frac{10 \times 5}{2} - \frac{4 \times 2}{2} - \frac{6 \times 3}{2} = 12$$

**۷۵۳- گزینه ۳**

اگر تابع  $f(x) = \log x$  را یک واحد به سمت راست و یک واحد به سمت بالا ببریم تابع  $g(x) = \log(x-1) + 1$  ایجاد می‌شود. در نتیجه از حل معادله  $f(x) = g(x)$  نقطه تقاطع دو منحنی به دست می‌آید:

$$\log(x-1) + 1 = \log x \Rightarrow \log x - \log(x-1) = 1$$

$$\Rightarrow \log \frac{x}{x-1} = 1 \Rightarrow \frac{x}{x-1} = 10 \Rightarrow 10x - 10 = x$$

$$\Rightarrow 9x = 10 \Rightarrow x = \frac{10}{9}$$

**نکته:** دقت کنید  $\frac{10}{9}$  در دامنه هر دو تابع  $f$  و  $g$  قرار دارد.

**۷۵۴- گزینه ۳**

قرینه تابع  $f(x) = \sqrt{x}$  نسبت به محور  $y$ ها تابع  $g(x) = f(-x) = \sqrt{-x}$  (به جای  $x$  قرار داده‌ایم  $-x$ ) است.

اگر تابع  $g$  را ۲ واحد به سمت راست ببریم، تابع  $g(x-2) = \sqrt{-(x-2)}$  (به جای  $x$  قرار داده‌ایم  $x-2$ ) ایجاد می‌شود. پس باید محل تلاقی توابع  $y = \sqrt{2-x}$  و  $y = x$  را به دست آوریم:

$$\sqrt{2-x} = x \xrightarrow{0 \leq x \leq 2} x^2 = 2-x \Rightarrow x^2 + x - 2 = 0$$

$$\Rightarrow \begin{cases} x = 1 \\ x = -2 \end{cases} \text{ (سمت راست معادله را منفی می‌کند.) غ ق ق}$$

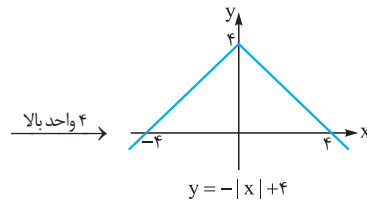

حال نمودار ایجاد شده را با نمودار  $f$  در یک دستگاه مختصات رسم می‌کنیم:

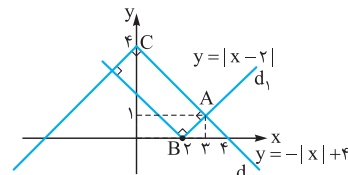

با توجه به شیب خطوط مختصات  $A$  برابر  $(3,1)$  است. البته می‌توان با تقاطع دو خط  $d_1$  و  $d_2$  نیز مختصات این نقطه را به دست آورد:

$$x > 0 \Rightarrow |x-2| = x-2, -|x|+4 = -x+4$$

$$\Rightarrow x-2 = -x+4 \Rightarrow 2x = 6 \Rightarrow x = 3 \Rightarrow y = 1$$

فاصله نقطه  $A$  از  $C$  برابر طول مستطیل و فاصله  $A$  از  $B$  برابر عرض آن است.

$$A(3,1) \Rightarrow AB = \sqrt{1^2 + 1^2} = \sqrt{2} \quad (1)$$

$$B(2,0)$$

$$A(3,1) \Rightarrow AC = \sqrt{3^2 + 3^2} = 3\sqrt{2} \quad (2)$$

$$C(0,4)$$

$$\xrightarrow{(1) \cdot (2)} S = \sqrt{2} \times 3\sqrt{2} = 6$$

**۷۵۱- گزینه ۲**

وقتی نمودار تابع  $f(x) = |\frac{1}{4}x| - 2$  را ۴ واحد به سمت چپ می‌بریم تابع  $y = f(x+4) = |\frac{1}{4}(x+4)| - 2$  (به جای  $x$  قرار داده‌ایم  $x+4$ ) حال اگر این تابع را ۱ واحد بالا ببریم تابع زیر ایجاد می‌شود:

$$y = |\frac{1}{4}(x+4)| - 2 + 1 = |\frac{1}{4}x + 2| - 1$$

$$\text{حال محل تقاطع توابع } y = |\frac{1}{4}x + 2| - 1 \text{ و } y = |\frac{1}{4}x| - 2 \text{ را به دست می‌آوریم:}$$

بهبتر است معادله را حل نکنیم و در این جا از گزینه‌ها کمک بگیریم. گزینه‌ای که تساوی را برقرار می‌کند پاسخ صحیح است:

$$x = -3/5 \Rightarrow \begin{cases} |-\frac{3}{5} + 2| - 1 = \frac{1}{4} - 1 = -\frac{3}{4} \\ |-\frac{3}{5}| - 2 = \frac{3}{5} - 2 = -\frac{7}{5} \end{cases} \quad (1)$$

پس  $x = -3/5$  جواب معادله نیست.

$$x = -3 \Rightarrow \begin{cases} |-\frac{3}{4} + 2| - 1 = \frac{1}{4} - 1 = -\frac{3}{4} \\ |-\frac{3}{4}| - 2 = \frac{3}{4} - 2 = -\frac{5}{4} \end{cases} \quad (2)$$

پس  $x = -3$  جواب معادله است.

به همین ترتیب  $x = -2$  و  $x = -2/5$  را نیز می‌توان بررسی کرد که خواهیم دید تساوی را برقرار نمی‌کنند.

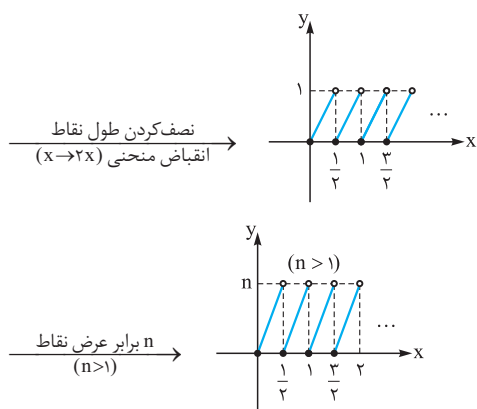

با توجه شکل پایین در هر بازه  $(k, k+1)$  تابع  $y = n(2x - [2x])$  دو نقطه برخورد با خط  $y = 1$  دارد. پس در بازه  $(0, 1)$  ده نقطه برخورد با این تابع دارد: دقت کنید که وقتی اعضای دامنه نصف می‌شوند تعداد نقاط برخورد این تابع ۲ برابر شده است.

**۷۶۰- گزینه ۱** برای رسم نمودار تابع  $y = 3 - f(2x + 2)$  از روی نمودار تابع  $f$  مراحل زیر را طی می‌کنیم:

**۱** کاهش ۲ واحدی طول نقاط (انتقال ۲ واحد به چپ)  
 $y = f(x) \xrightarrow{x \rightarrow x+2} y = f(x+2)$

**۲** نصف کردن طول نقاط تابع مرحله قبل (انقباض افقی در راستای محور  $x$ )  
 $y = f(x+2) \xrightarrow{x \rightarrow 2x} y = f(2x+2)$

**۳** قرینه کردن عرض نقاط تابع مرحله قبل (قرینه نسبت به محور  $x$ )  
 $y = f(2x+2) \xrightarrow{\text{قرینه نسبت به محور } x} y = -f(2x+2)$

**۴** افزایش ۳ واحدی عرض نقاط تابع مرحله قبل (انتقال ۳ واحد به بالا)  
 $y = -f(2x+2) \xrightarrow{+3} y = 3 - f(2x+2)$

پس نقطه  $A$  مطابق مراحل بالا به نقطه  $B$  تبدیل می‌شود.

$A(2, 3) \xrightarrow{\text{کاهش ۲ واحدی طول}} (0, 3) \xrightarrow{\text{نصف شدن طول}} (0, 3) \xrightarrow{\text{افزایش ۳ واحدی عرض}} B(0, 0)$

**۷۶۱- گزینه ۱** با توجه به شکل، رأس سهمی  $f$  نقطه  $(1, 4)$  است. باید ببینیم با توجه به مراحل ایجاد تابع جدید، این نقطه با کدام نقطه متناظر است. برای رسم تابع  $y = 1 - 2f(2 + 3x)$  از روی تابع  $f$  باید مراحل زیر را طی کنیم:

کاهش ۲ واحدی طول نقاط و افزایش ۱ واحد چپ  $(x \rightarrow x+2) \rightarrow y = f(x+2)$

شدن طول نقاط  $\frac{1}{3}$   $(x \rightarrow 3x) \rightarrow y = f(3x+2)$

برابر شدن عرض نقاط  $(-2) \rightarrow y = -2f(3x+2)$

**۷۵۵- گزینه ۲** اگر تابعی را به سمت راست یا چپ ببریم برد آن بدون تغییر است. پس برد تابع  $y = f(x)$  با برد تابع  $y = f(x+3)$  یکسان است. برای رسم تابع  $g(x) = 2 - f(x+3)$ ، عرض نقاط تابع  $y = f(x+3)$  را ابتدا قرینه و سپس ۲ واحد زیاد می‌کنیم:

$$-1 \leq f(x+3) \leq 3 \xrightarrow{\times(-1)} -3 \leq -f(x+3) \leq 1 \xrightarrow{+2} -1 \leq 2 - f(x+3) \leq 3 \Rightarrow R_g = [-1, 3]$$

**۷۵۶- گزینه ۲** اگر  $0 < a < 1$  باشد، تابع  $y = f(ax)$  از یک انقباض افقی در راستای محور  $x$ ها ایجاد می‌شود. پس گزینه‌ای جواب است که ضرب  $x$  در آن بین صفر و یک باشد.

در نتیجه **۲** صحیح است.  $f(x) = \sin x \Rightarrow f\left(\frac{x}{2}\right) = \sin \frac{x}{2}$

**۷۵۷- گزینه ۲** می‌دانیم اگر  $b > 1$  باشد، نمودار تابع  $y = f(bx)$  از انقباض افقی تابع  $f$  در راستای محور  $x$ ها ایجاد می‌شود.

اگر  $a > 1$  باشد، نمودار تابع  $y = af(x)$  از انقباض عمودی تابع  $f$  در راستای محور  $y$ ها ایجاد می‌شود و تأثیری بر انقباض افقی تابع  $f$  ندارد.

پس تابع  $y = af(bx)$ ، اگر  $b > 1$  باشد از انقباض افقی تابع  $f$  در راستای محور  $x$ ها و بسته به آن که  $a > 1$  یا  $0 < a < 1$  باشد، به ترتیب از انقباض عمودی در راستای محور  $y$ ها ایجاد می‌شود.

**۷۵۸- گزینه ۲** اگر در تابع درجه اول  $f(x) = ax + b$ ،  $f(kx) = k(ax + b) = kax + kb$  باشد، آن‌گاه  $f$  مبدأگذر است؛ یعنی عرض از مبدأ آن صفر است.

$$\begin{cases} f(kx) = akx + b \\ kf(x) = kax + kb \end{cases} \Rightarrow kb = b \Rightarrow kb - b = 0 \Rightarrow b(k-1) = 0$$

اگر  $k \neq 1$  باشد باید  $b = 0$  باشد. پس **۳** نادرست و **۴** صحیح است:

$f(x) = (x-1)^2 - (x+1)^2 = -4x$   
 $\Rightarrow f$  تابع خطی مبدأ گذر  $\Rightarrow f(kx) = kf(x)$

**۱** نادرست است، زیرا:  
 $\begin{cases} f(kx) = |3kx| \\ kf(x) = k|3x| \end{cases}$

در نتیجه اگر  $k < 0$  باشد تساوی  $f(kx)$  و  $kf(x)$  امکان ندارد. **۲** نادرست است:

$$\begin{cases} f(kx) = [2kx] \\ kf(x) = k[2x] \end{cases} \xrightarrow{\text{مثلا } k=2} \begin{cases} f(2x) = [4x] \\ 2f(x) = 2[2x] \end{cases}$$

$$\xrightarrow{x=1/2} \begin{cases} [5/2] = 5 \\ 2[2/6] = 4 \end{cases}$$

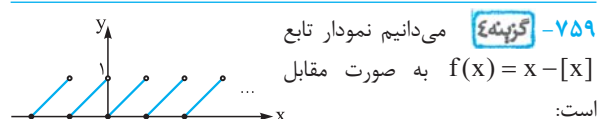

حال نمودار تابع  $y = n(2x - [2x])$  را رسم می‌کنیم:

پس در مورد نقطه A داریم:

$$A(3, 0) \xrightarrow{\text{قرینه شدن طول}} (-3, 0) \xrightarrow[\text{۳ واحدی طول}]{\text{زیاد شدن}}$$

$$(0, 0) \xrightarrow{\text{نصف شدن طول}} (0, 0) \xrightarrow[\text{۲ برابر شدن عرض}]{}$$

$$\xrightarrow{\text{زیاد شدن ۲ واحدی عرض}} (0, 2)$$

۷۶۴- گزینه ۱ برای رسم تابع f از روی تابع  $y = \cos x$  باید مراحل زیر

$$f(x) = \cos^2 x = \frac{1 + \cos 2x}{2} \quad \text{را طی کنیم:}$$

۱ طول نقاط تابع  $y = \cos x$  نصف می شود (انقباض در راستای محور X ها)

$$y = \cos x \xrightarrow[\text{طول نقاط نصف}]{x \rightarrow 2x} y = \cos 2x$$

۲ یک واحد به عرض نقاط تابع مرحله قبل اضافه می شود (۱ واحد به سمت بالا)

$$y = \cos 2x \xrightarrow[\text{۱ واحد بالا}]{} y = 1 + \cos 2x$$

۳ عرض نقاط تابع مرحله قبل نصف می شود (انقباض در راستای محور Y ها)

$$y = 1 + \cos 2x \xrightarrow[\text{عرض نقاط نصف}]{} y = \frac{1 + \cos 2x}{2}$$

پس مطابق مراحل بالا عملیات زیر روی تابع f انجام می شود.

$$y = f(x) \xrightarrow[\text{انقباض در راستای محور X ها}]{} y = f(2x)$$

$$\xrightarrow[\text{۱ واحد بالا}]{y = f(2x) + 1} \xrightarrow[\text{انقباض در راستای محور Y ها}]{y = \frac{f(2x) + 1}{2}}$$

۷۶۵- گزینه ۱ نمودار تابع  $y = 3f(2x - 1)$  را مطابق مراحل زیر رسم

می کنیم. در هر مرحله تغییر مساحت را نیز بررسی می کنیم:

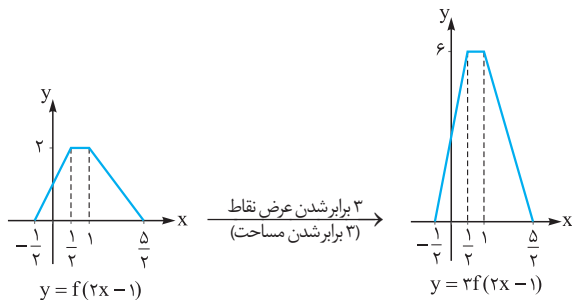
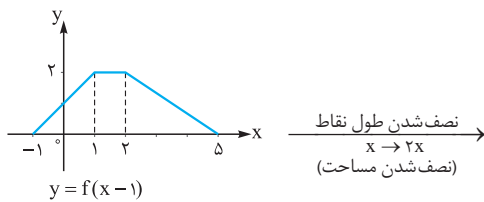
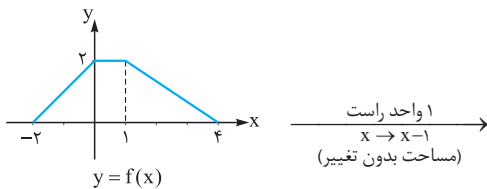

پس با توجه به مراحل فوق مساحت اولیه  $\frac{3}{2}$  برابر می شود:

$$S_{\text{اولیه}} = \frac{(6+1) \times 2}{2} = 7 \Rightarrow S_{\text{جدید}} = \frac{3}{2} \times 7 = \frac{21}{2} = 10.5$$

$$\xrightarrow{\text{افزایش ۱ واحدی عرض نقاط}} y = 1 - 2f(3x + 2)$$

پس رأس سهمی تابع f به نقطه A تبدیل می شود:

$$(1, 4) \xrightarrow{\text{کاهش ۲ واحدی طول}} (-1, 4)$$

$$\xrightarrow{\text{شدن ۱/۳}} (-\frac{1}{3}, 4) \xrightarrow[\text{۲ برابر شدن عرض}]{-2} (-\frac{1}{3}, -8)$$

$$\xrightarrow{\text{افزایش ۱ واحدی عرض}} (-\frac{1}{3}, -7) \Rightarrow \begin{cases} \alpha = -\frac{1}{3} \\ \beta = -7 \end{cases} \Rightarrow \alpha\beta = \frac{7}{3}$$

۷۶۲- گزینه ۳ برای رسم نمودار تابع  $y = 3 - f(2-x)$  از روی تابع

$$g(x) = f(x-1)$$

کاهش ۳ واحدی طول نقاط تابع g (انتقال ۳ واحد به چپ)

$$y = f(x-1) \xrightarrow[\text{۳ واحد چپ}]{x \rightarrow x+3} y = f((x+3)-1) = f(x+2)$$

۲ قرینه کردن طول نقاط تابع مرحله قبل (قرینه نسبت به محور Y ها)

$$y = f(x+2) \xrightarrow[\text{قرینه نسبت به محور Y ها}]{x \rightarrow -x} y = f(-x+2)$$

۳ قرینه کردن عرض نقاط تابع مرحله قبل (قرینه نسبت به محور X ها)

$$y = f(-x+2) \xrightarrow[\text{قرینه نسبت به محور X ها}]{} y = -f(-x+2)$$

۴ افزایش ۳ واحدی عرض نقاط تابع مرحله قبل (انتقال ۳ واحد به سمت

$$\text{بالا}) \quad y = -f(-x+2) \xrightarrow[\text{۳ واحد بالا}]{} y = 3 - f(2-x)$$

پس یک نقطه مانند  $A(2, -1)$  طبق مراحل بالا به نقطه B تبدیل می شود.

$$A(2, -1) \xrightarrow{(1)} (-1, -1) \xrightarrow[\text{کاهش ۳ واحدی طول}]{}$$

$$\xrightarrow{(2)} (1, -1) \xrightarrow[\text{قرینه شدن طول}]{}$$

$$\xrightarrow{(4)} B(1, 4)$$

۷۶۳- گزینه ۱ برای رسم تابع  $y = 2 + 4f(2x-1)$  از روی تابع

$$y = 2f(2-x)$$

۱ طول نقاط تابع  $y = 2f(2-x)$  را قرینه می کنیم (به جای X قرار

می دهیم  $-x$ )

$$y = 2f(2-x) \xrightarrow[\text{قرینه نسبت به محور Y ها}]{x \rightarrow -x} y = 2f(2-(-x)) = 2f(2+x)$$

۲ طول نقاط تابع مرحله قبل را ۳ واحد زیاد می کنیم (به جای X قرار

می دهیم  $x-3$ )

$$y = 2f(2+x) \xrightarrow[\text{۳ واحد راست}]{x \rightarrow x-3} y = 2f((x-3)+2) = 2f(x-1)$$

۳ طول نقاط تابع مرحله قبل را نصف می کنیم (به جای X قرار می دهیم  $2x$ )

$$y = 2f(x-1) \xrightarrow[\text{انقباض افقی در راستای محور X ها}]{x \rightarrow 2x} y = 2f(2x-1)$$

۴ عرض نقاط تابع مرحله قبل را ۲ برابر می کنیم.

$$y = 2f(2x-1) \xrightarrow[\text{انبساط عمودی در راستای محور Y ها}]{2} y = 2 \times 2f(2x-1) = 4f(2x-1)$$

۵ عرض نقاط تابع مرحله قبل را ۲ واحد زیاد می کنیم

$$y = 4f(2x-1) \xrightarrow[\text{۲ واحد بالا}]{} y = 2 + 4f(2x-1)$$



**گزینه ۳ - ۷۶۶**

ضابطه تابع  $gof$  را تشکیل می‌دهیم:

$$gof(x) = \sqrt{4f(x)+1} = \sqrt{4x^2+4x+1}$$

$$= \sqrt{(2x+1)^2} \Rightarrow gof(x) = |2x+1|$$

حال نمودار تابع  $gof$  را رسم می‌کنیم:

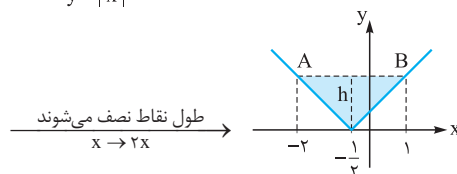
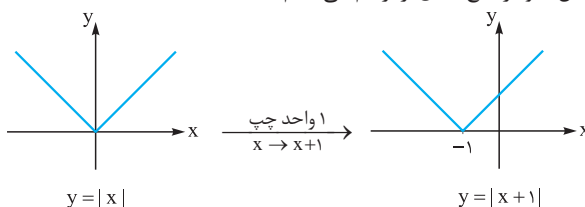

محل‌های برخورد تابع  $y = |2x+1|$  را با  $y = 3$  تعیین می‌کنیم:

$$|2x+1| = 3 \Rightarrow \begin{cases} 2x+1 = 3 \Rightarrow x = 1 \\ 2x+1 = -3 \Rightarrow x = -2 \end{cases}$$

$$S = \frac{AB \times h}{2} = \frac{3 \times 3}{2} = 4.5$$

**گزینه ۲ - ۷۶۷**

برای رسم تابع  $y = -f(2x-2)+1$  از روی تابع

$y = f(x)$  مراحل زیر را طی می‌کنیم:

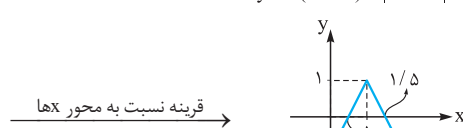
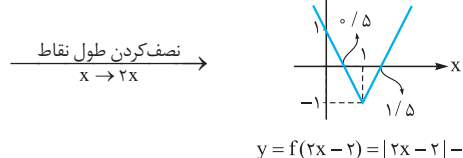
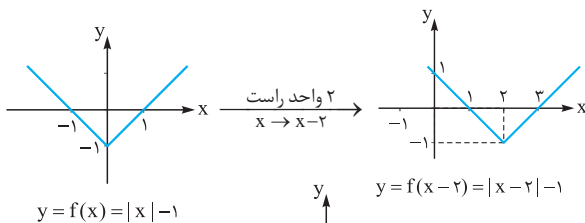

$$y = -f(2x-2) = -|2x-2|+1$$

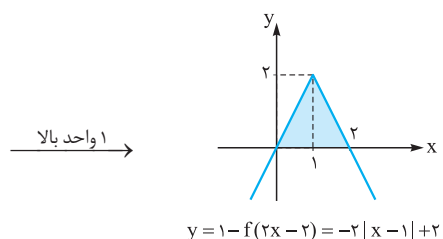

$$\Rightarrow S = \frac{2 \times 2}{2} = 2$$

**گزینه ۳ - ۷۶۸**

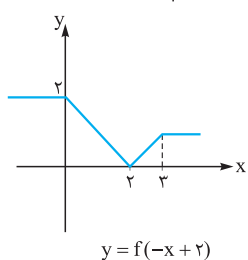
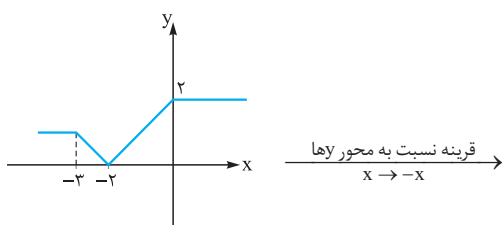
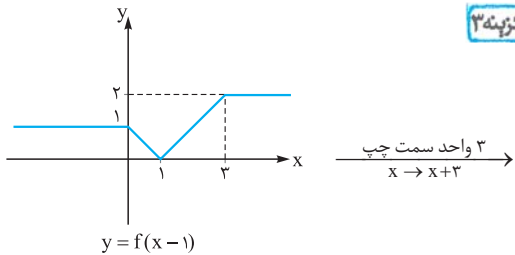

مراحل زیر را به ترتیب طی می‌کنیم:

**گزینه ۱ - ۷۶۹**

طول نقاط تابع  $f$  را ۳ برابر می‌کنیم. (به جای  $x$  قرار می‌دهیم  $\frac{x}{3}$ )

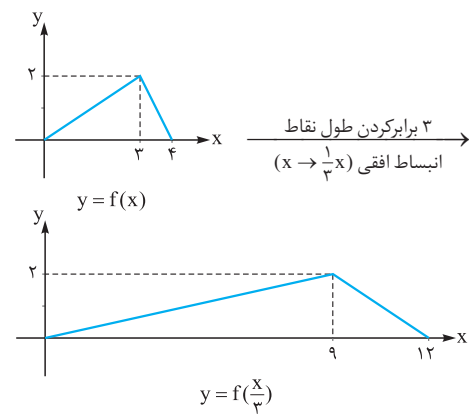

طول نقاط تابع مرحله قبل را ۱ واحد کم می‌کنیم. (به جای  $x$  قرار می‌دهیم  $x+1$ )

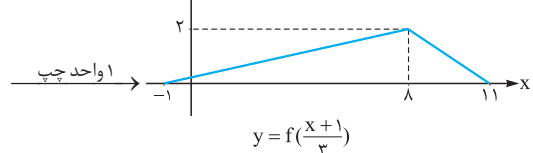

طول نقاط تابع مرحله قبل را نصف می‌کنیم. (به جای  $x$  قرار می‌دهیم  $2x$ )

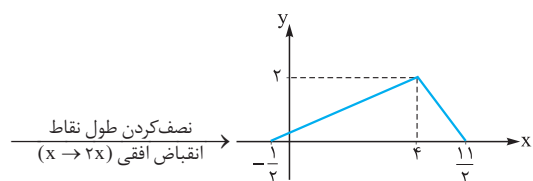

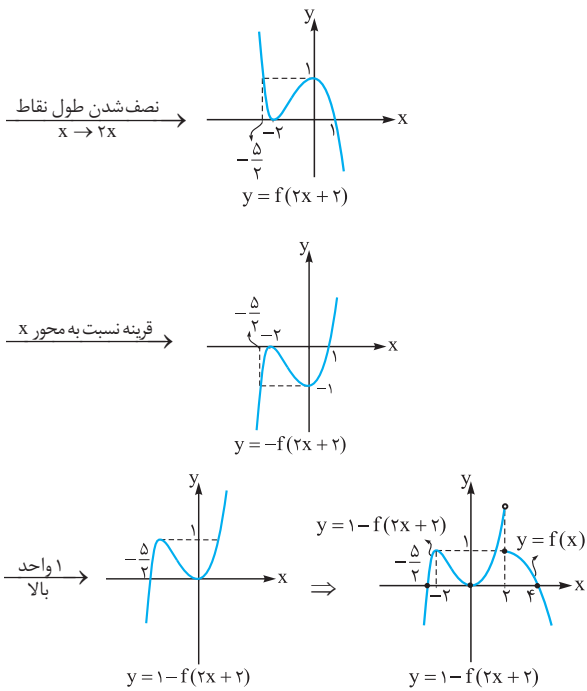

۷۷۲- گزینه ۳ ابتدا دامنه تابع  $f$  را به دست می آوریم:

$$x + |x+2| \geq 0 \Rightarrow \begin{cases} x \geq -2 : x+x+2 \geq 0 \\ \Rightarrow 2x+2 \geq 0 \Rightarrow x \geq -1 \\ \cap x \geq -2 \rightarrow x \geq -1 \\ x < -2 : x-x-2 \geq 0 \\ \Rightarrow -2 \geq 0 \Rightarrow \text{غیرممکن} \end{cases}$$

$\Rightarrow D_f = [-1, +\infty)$

چون دامنه تابع  $y = f(x)$ ،  $[-1, +\infty)$  است، اعضای دامنه تابع  $y = f(-x)$  قرینه اعضای دامنه تابع  $y = f(x)$  است. پس دامنه تابع  $y = f(-x)$  بازه  $[-\infty, 1]$  است.

۷۷۳- گزینه ۴ اگر فرض کنیم  $g(x) = 3-x$  است پس باید دامنه تابع

$D_{f \circ g} = \{x \in D_g \mid g(x) \in D_f\}$  را تعیین کنیم:

$D_g = \mathbb{R}, D_f = [0, 2]$

پس باید  $g(x) \in [0, 2]$  باشد. در نتیجه:

$0 \leq 3-x \leq 2 \Rightarrow -3 \leq -x \leq -1 \Rightarrow 1 \leq x \leq 3$

$\Rightarrow D_{f \circ g} = \{x \in \mathbb{R} \mid 1 \leq x \leq 3\} = [1, 3]$

۷۷۴- گزینه ۲ راه اول: ابتدا دامنه تابع  $f$  را به دست می آوریم. ورودی های

تابع  $y = f(2-x)$  (یعنی  $x$ ها) در بازه  $[1, 4]$  هستند پس باید محدوده  $2-x$  خروجی های تابع  $g(x) = 2-x$  که ورودی تابع  $f$  هستند را تعیین کنیم:

$y = f(2-x) \Rightarrow 1 \leq x \leq 4 \xrightarrow{\times(-1)} -4 \leq -x \leq -1$

$\xrightarrow{+2} -2 \leq 2-x \leq 1 \Rightarrow D_f = [-2, 1]$

تابع  $y = f(x-4)$  از انتقال تابع  $f$  به اندازه ۴ واحد به سمت راست ایجاد

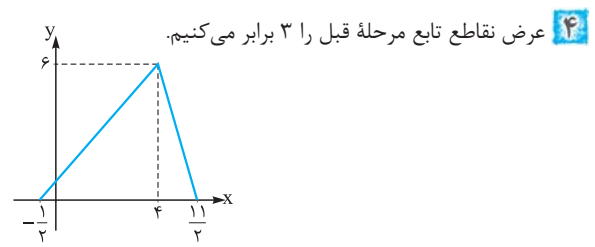

۷۷۰- گزینه ۴ عرض نقاط تابع مرحله قبل را ۳ برابر می کنیم.

به کمک نمودار تابع  $y = \log x$  نمودار این تابع را رسم می کنیم:

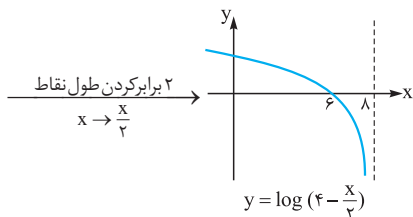
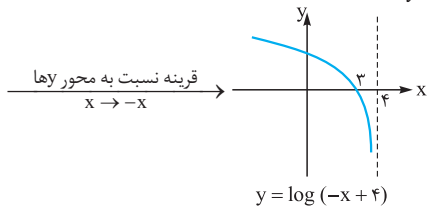
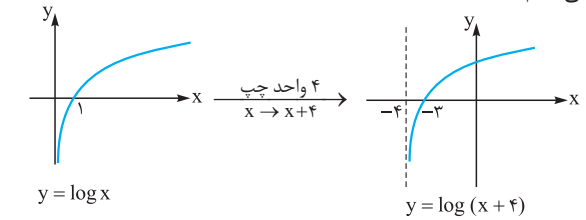

۷۷۱- نکته چون دامنه تابع  $y = \log(4 - \frac{x}{3})$  بازه  $(-\infty, +8)$  است به

راحتی می توانیم به صحت ۴ پی ببریم!

ولی برای درک بهتر، تابع را مرحله به مرحله رسم کردیم!

۷۷۱- گزینه ۲ راه اول: هر یک از ضابطه ها را برابر صفر قرار می دهیم و به

کمک شکل تابع  $f$  ریشه های تابع  $g$  را به دست می آوریم:

$x \geq 2 \Rightarrow f(x) = 0 \Rightarrow \begin{cases} x = 4 \\ x = -2 \Rightarrow \text{غرق} \end{cases}$  (چون باید  $x \geq 2$  باشد)

$x < 2 \Rightarrow 1 - f(2x+2) = 0 \Rightarrow f(2x+2) = 1$

$\xrightarrow{\text{با توجه به شکل}} \begin{cases} 2x+2=2 \Rightarrow x=0 \\ 2x+2=-3 \Rightarrow x=-\frac{5}{2} \end{cases}$

پس  $x = 0$  و  $x = 4$  و  $x = -\frac{5}{2}$  ریشه های تابع  $g$  هستند که مجموع آن ها برابر  $1/5$  است.

راه دوم: نمودار تابع  $g$  را رسم می کنیم:

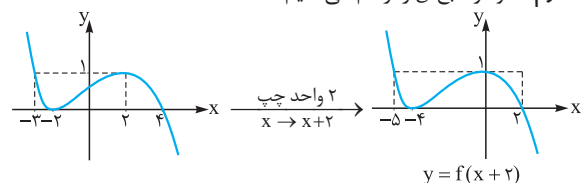



می‌شود. پس به اعضای دامنه تابع  $f$ ، ۴ واحد اضافه می‌شود:

$$-2 \leq x - 4 \leq 1 \xrightarrow{+4} 2 \leq x \leq 5$$

از طرفی دامنه توابع  $y = f(x-4)$  و  $y = 3 + 2f(x-4)$  یکسان است.

پس دامنه تابع  $y = 3 + 2f(x-4)$  بازه  $[2, 5]$  است.

راه دوم:

۱) اگر در تابع  $y = f(2-x)$  به جای  $x$  قرار دهیم  $-x$ ، تابع

$y = f(x+2)$  ایجاد می‌شود. در نتیجه اعضای دامنه تابع اولیه قرینه می‌شوند:

$$[-4, -1]$$

۲) اگر در تابع  $y = f(x+2)$  به جای  $x$  قرار دهیم  $x-6$  (یعنی تابع مرحله

قبل را ۶ واحد به راست ببریم) تابع  $y = f(x-4)$  ایجاد می‌شود. پس به اعضای

دامنه تابع مرحله قبل ۶ واحد اضافه می‌شود.  $[-4+6, -1+6] = [2, 5]$

### ۷۷۵- گزینه ۲

ابتدا دامنه تابع  $f$  را به دست می‌آوریم. ورودی‌های تابع

$$y = 2f\left(1 - \frac{x}{2}\right) \quad (\text{یعنی } x \text{ ها}) \text{ در بازه } [-1, 3] \text{ هستند. پس باید محدوده}$$

$$1 - \frac{x}{2} \text{ (خروجی‌های تابع } g(x) = 1 - \frac{x}{2} \text{ که ورودی تابع } f \text{ هستند) را تعیین}$$

$$\text{کنیم: } -1 \leq x \leq 3 \xrightarrow{\times (-\frac{1}{2})} -\frac{3}{2} \leq -\frac{1}{2}x \leq \frac{1}{2}$$

$$\xrightarrow{+1} -\frac{1}{2} \leq 1 - \frac{x}{2} \leq \frac{3}{2}$$

پس  $D_f = [-\frac{1}{2}, \frac{3}{2}]$  است. تابع  $g(x) = f(x-2)$  از انتقال ۲ واحدی تابع

$f$  به سمت راست ایجاد می‌شود. پس طول نقاط تابع  $f$  دو واحد افزایش می‌یابد:

$$-\frac{1}{2} \leq x - 2 \leq \frac{3}{2} \xrightarrow{+2} \frac{3}{2} \leq x \leq \frac{5}{2} \Rightarrow D_g = [\frac{3}{2}, \frac{5}{2}]$$

دامنه توابع  $y = f(x-2)$  و  $y = 3 + f(x-2)$  یکسان است. پس دامنه

تابع  $y = 3 + f(x-2)$  نیز بازه  $[\frac{3}{2}, \frac{5}{2}]$  است.

### ۷۷۶- گزینه ۲

اگر نمودار تابع  $f$  را ۲ واحد به سمت راست ببریم نمودار

تابع  $y = f(x-2)$  ایجاد می‌شود. پس اگر نمودار تابع  $y = f(x-2)$  را

۲ واحد به سمت چپ ببریم نمودار تابع  $f$  ایجاد می‌شود.

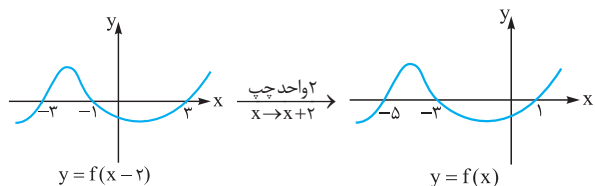

اگر نمودار تابع  $f$  را نسبت به محور  $y$  قرینه

کنیم تابع  $y = f(-x)$  ایجاد می‌شود:

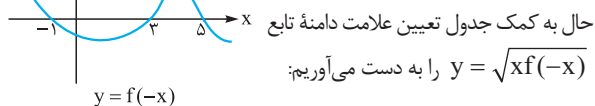

حال به کمک جدول تعیین علامت دامنه تابع

$$y = \sqrt{xf(-x)}$$

	-1	0	3	5	
$f(-x)$	+	0	-	+	-
$x$	-	-	+	+	+
$xf(-x)$	-	0	-	+	-

(۱) تابع  $y = f(-x)$  زیر محور  $x$ ها است.

(۲) تابع  $y = f(-x)$  بالای محور  $x$ ها است.

$$xf(-x) \geq 0 \Rightarrow x \in [-1, 0] \cup [3, 5]$$

پس دامنه این تابع شامل ۵ عدد صحیح  $-1, 0, 3, 4, 5$  است.

### ۷۷۷- گزینه ۲

ابتدا نمودار تابع  $y = f(3-x)$  را رسم می‌کنیم:

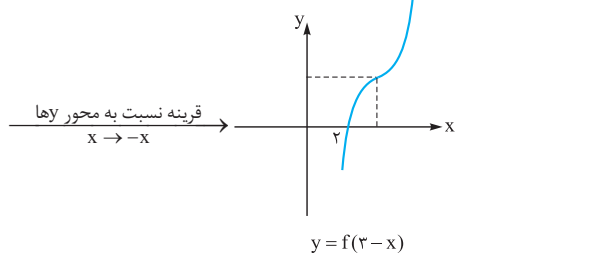
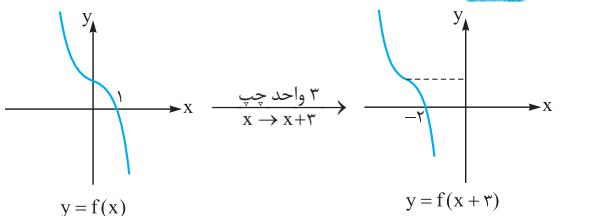

حال با توجه به نمودار تابع  $y = f(3-x)$  دامنه تابع  $y = \sqrt{(x+1)f(3-x)}$  را به دست می‌آوریم.

	-1	0	2	3
$f(3-x)$	-	0	+	+
$x+1$	-	0	+	+
$(x+1)f(3-x)$	+	0	-	+

(۱) تابع  $y = f(3-x)$  زیر محور  $x$ ها است.

(۲) تابع  $y = f(3-x)$  بالای محور  $x$ ها است.

$$(x+1)f(3-x) \geq 0 \Rightarrow x \in \mathbb{R} - (-1, 2)$$

### ۷۷۸- گزینه ۲

نمودار تابع

$f(x) = [x]$  به صورت مقابل است:

چون طول پله‌ها ۲ برابر شده است پس تابع

در جهت محور  $x$ ها منبسط شده است.

در تابع  $y = f(\frac{1}{2}x)$  طول پله‌ها دو برابر تابع  $y = f(x)$  است. با قرینه

تابع  $y = f(\frac{1}{2}x)$  نسبت به محور  $y$ ها رسم شده ایجاد می‌شود.

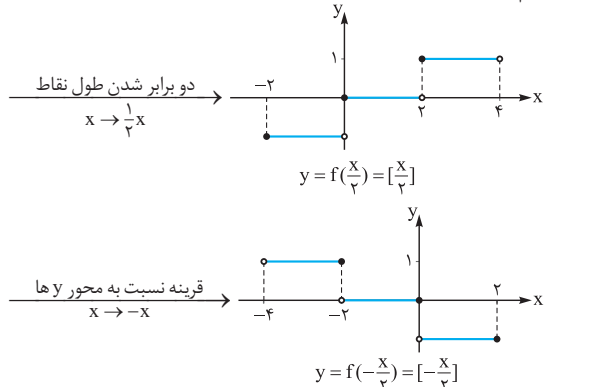

۷۸۱- گزینه ۳ مطابق مراحل زیر می توان از نمودار تابع  $f$  به نمودار تابع  $g$  رسید:

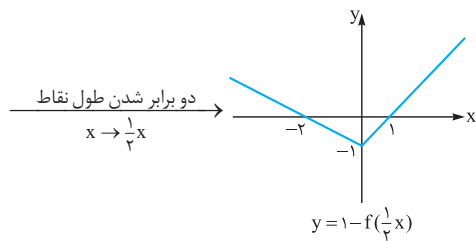
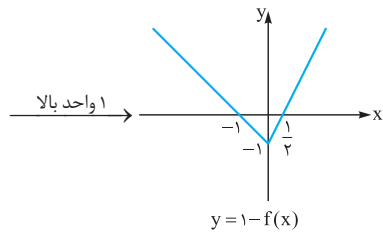
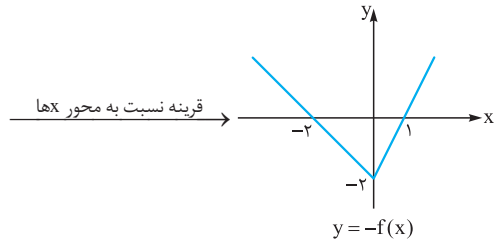
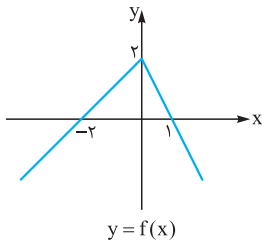

پس  $g(x) = 1 - f(\frac{1}{2}x)$  است و در آن  $a = 1$  و  $b = \frac{1}{2}$  است پس  $a + b = 1/5$  است.

۷۸۲- گزینه ۴ به کمک تابع  $f$  نمودار تابع  $y = 2 - f(2x + 1)$  را

رسم می کنیم.

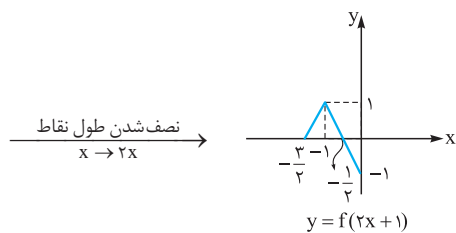
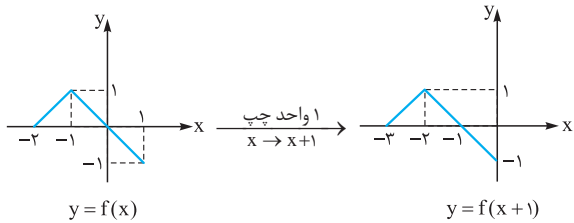

۷۷۹- گزینه ۱ با توجه به شکل  $f(0) = 2$  و  $f(1) = 0$  است:

$$f(0) = \sqrt{b} = 2 \Rightarrow b = 4$$

$$f(1) = \sqrt{a + b} = 0 \xrightarrow{b=4} a = -4$$

پس ضابطه تابع  $f$  به صورت  $f(x) = \sqrt{-4x + 4}$  است. پس  $g(x) = \sqrt{4x - 4}$  است که نمودار آن به صورت زیر رسم می شود:

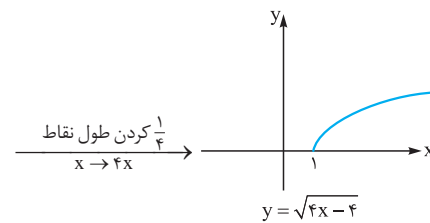
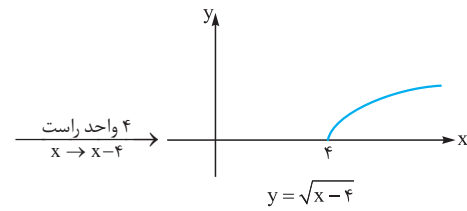
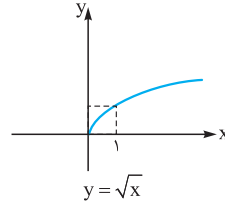

بنابراین البته با توجه به آن که ریشه تابع  $g$ ،  $x = 1$  است و ضریب  $x$  در آن مثبت است می توانستیم به راحتی به درستی ۱ برسیم.

۷۸۰- گزینه ۳ برای رسیدن به تابع  $g$  مراحل زیر را طی می کنیم:

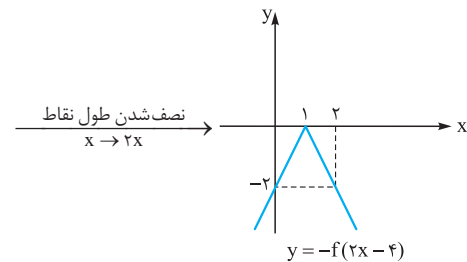
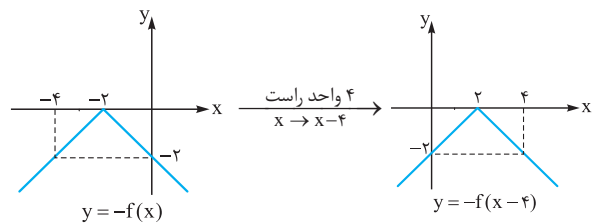
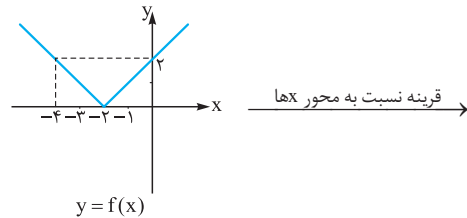

پس ضابطه تابع  $g$  به صورت  $g(x) = -f(2x - 4)$  است.



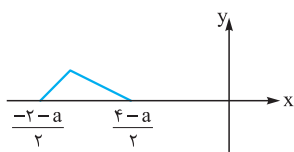

در این حالت اگر تابع  $y = f(x)$  و  $y = f(2x+a)$  تقاطع نداشته باشند باید با توجه به شکل زیر بزرگ‌ترین عضو دامنه تابع  $y = f(2x+a)$ ؛ یعنی

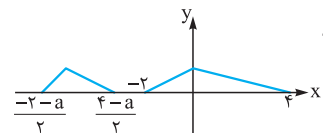

از کوچک‌ترین عضو دامنه تابع  $f$  یعنی  $-2$ ، کم‌تر باشد.

$$\Rightarrow \frac{4-a}{2} < -2 \Rightarrow 4-a < -4 \Rightarrow a < 8$$

پس در این حالت اگر  $a < 8$  باشد دو تابع تقاطع ندارند.

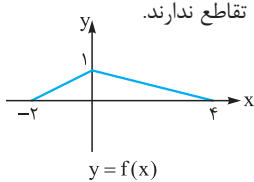

(ب)  $a < 0$ :

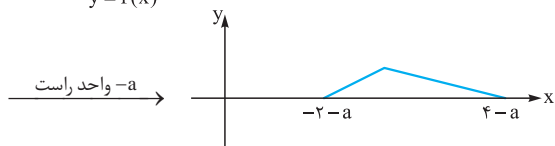

$-a$  واحد راست

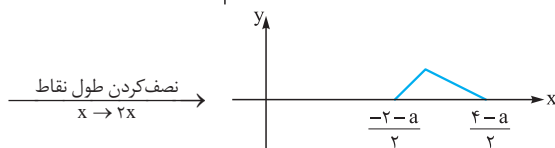

نصف کردن طول نقاط  $x \rightarrow 2x$

در این حالت اگر تابع  $y = f(x)$  و  $y = f(2x+a)$  تقاطع نداشته باشند

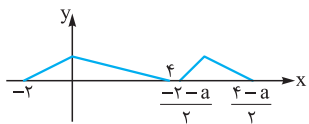

باید مطابق شکل زیر کوچک‌ترین

عضو دامنه تابع  $y = f(2x+a)$  یعنی

از بزرگ‌ترین عضو تابع  $f$  یعنی  $4$  بزرگ‌تر باشد:

$$\Rightarrow 4 < \frac{-2-a}{2} \Rightarrow a < -10$$

پس در این حالت اگر  $a < -10$  باشد دو تابع تقاطع ندارند. پس اگر  $a > 8$

یا  $a < -10$  باشد دو تابع تقاطع ندارند و در نتیجه اگر  $-10 \leq a \leq 8$

باشند دو تابع متقاطع‌اند.

**گزینه ۴** -۷۸۵ ابتدا نمودار تابع  $y = \sin x$  را رسم می‌کنیم:

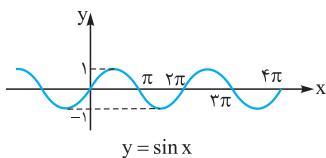

$y = \sin x$

حال نمودار تابع  $y = \sin ax$  را رسم

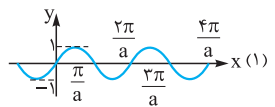

می‌کنیم. باید طول‌های نمودار تابع مرحله

قبل را تقسیم بر  $a$  کنیم: اگر  $a > 0$

باشد.

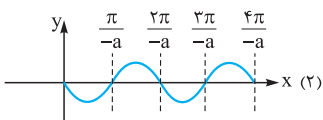

اگر  $a < 0$  باشد:

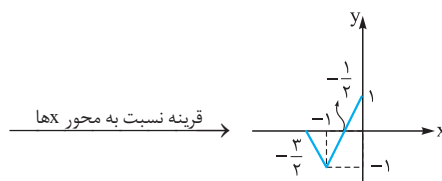

قرینه نسبت به محور xها

$y = -f(2x+1)$

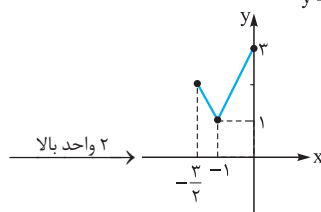

۲ واحد بالا

$$\Rightarrow \begin{cases} a = 3 \\ b = -\frac{3}{2} \Rightarrow a + b = 1/5 \\ c = 1 \end{cases}$$

**گزینه ۱** -۷۸۳ اگر فرض کنیم  $g(x) = f(x+4)$  است، تابع

$y = f(4-x)$  از قرینه کردن طول نقاط تابع  $g$  نسبت به محور  $y$ ها ایجاد

می‌شود؛ یعنی  $g(-x) = f(-x+4)$ .

با توجه به تساوی  $f(x+4) = f(4-x)$  می‌توان فهمید محور  $y$ ها محور

تقارن تابع  $g(x) = f(x+4)$  است که با قرینه کردن ورودی‌های آن

تغییری در نمودار آن حاصل نمی‌شود.

پس تابع  $y = f(x+4)$  تابعی است که دارای محور تقارن به معادله

$x = 0$  است. (محور  $y$ ها) اما تابع  $f$  از انتقال ۴ واحدی تابع  $y = f(x+4)$

به سمت راست محور  $x$ ها ایجاد می‌شود. پس محور تقارن تابع  $y = f(x)$

به خط  $x = 4$  منتقل می‌شود. در واقع تابع  $f$  تابعی است که دارای محور

تقارن به معادله  $x = 4$  است که اگر ۴ واحد عقب برود (تشکیل تابع

$y = f(x+4)$ ) نسبت به محور  $y$ ها متقارن است.

پس گزینه‌ای می‌تواند تابع  $f$  باشد که خط  $x = 4$  محور تقارن آن باشد. چون

همه گزینه‌ها سهمی هستند، پس سهمی که طول رأس آن ۴ باشد پاسخ

تست است. که در بین گزینه‌ها، **۱** این ویژگی را دارد.

$$f(x) = x^2 - 8x \Rightarrow x_{\text{رأس}} = \frac{8}{2} = 4$$

**گزینه ۲** -۷۸۴ با توجه به شکل  $D_f = [-2, 4]$  است. حال برای آن که

دو تابع  $y = f(x)$  و  $y = f(2x+a)$  متقارن باشند دو راه حل زیر را داریم:

نمودار تابع  $y = f(2x+a)$  را در دو حالتی که  $a > 0$  و  $a < 0$  باشد

رسم می‌کنیم.

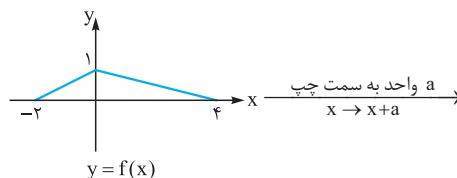

$y = f(x)$

$a > 0$  (الف)

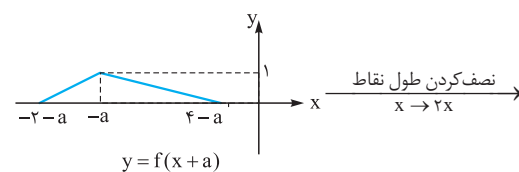

$y = f(x+a)$

نصف کردن طول نقاط  $x \rightarrow 2x$

صورت مقابل می‌نویسیم:  $f(x) = b \cos(a\pi x + \frac{\pi}{4}) + 2$

۱ تابع  $y = \cos x$  را  $\frac{\pi}{4}$  به سمت چپ می‌بریم تا تابع  $y = \cos(x + \frac{\pi}{4})$

رسم شود:

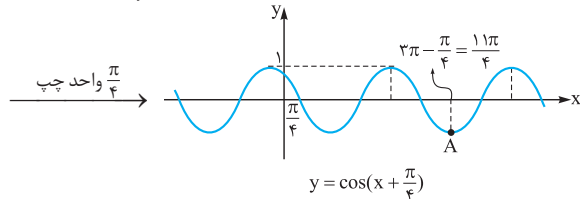
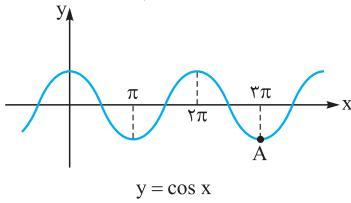

۲ طول نقاط تابع مرحله قبل را تقسیم بر  $\pi a$  می‌کنیم تا تابع

$y = \cos(\pi a x + \frac{\pi}{4})$  رسم شود. (با توجه به آن که نمودار نسبت به محور  $y$

ها قرینه نشده است، پس  $a > 0$  است.)

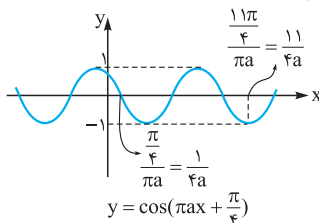

۳ عرض نقاط تابع مرحله قبل  $b$  برابر می‌شود. (چون تابع نسبت به محور

$x$ ها قرینه نشده است، پس  $b > 0$  است.)

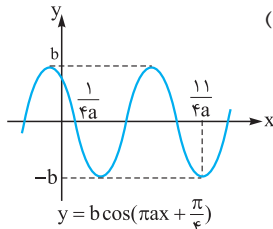

۴ تابع مرحله قبل را اگر  $2$  واحد بالا ببریم نمودار تابع  $f$  ایجاد می‌شود.

چون حداقل تابع  $f$  صفر است؛ پس  $b = 2$  است که حداقل تابع مرحله قبل  $-b$  به صفر برسد. ( $b - 2$  برابر با صفر می‌شود)

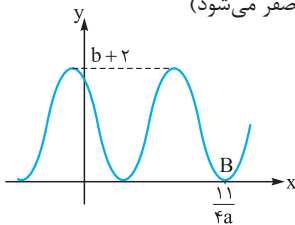

$$\Rightarrow b + 2 = 4 \Rightarrow b = 2$$

با توجه به شکل سؤال، دومین محل برخورد تابع  $f$  با محور  $x$ ها  $\frac{11}{4}$  است.

$$\frac{11}{4a} = \frac{11}{4} \Rightarrow a = \frac{1}{4}$$

پس طول این نقطه  $\frac{11}{4}$  است:

$$a + b = \frac{1}{4} + 2 = \frac{5}{4}$$

پس  $a + b = \frac{5}{4}$  است.

**تذکره** البته اگر درک مناسبی از رسم نمودار داشته باشید لازم نبود همه

با توجه به شکل تابع  $f$ ، اگر  $a > 0$  باشد  $b < 0$  است. زیرا باید نمودار تابع (۱) نسبت به محور  $x$ ها قرینه شود تا شبیه تابع  $f$  شود. در این حالت چون

حداکثر تابع  $f$  برابر  $2$  است، پس  $b = -2$  است.

اگر  $a < 0$  باشد  $b > 0$  است، زیرا نمودار تابع (۲) در مقایسه با  $f$  تغییری نسبت به محور  $x$ ها نکرده است (قرینه نشده است) پس در این حالت  $b = 2$  است.

در هر دو حالت (۱) و (۲)،  $\frac{4\pi}{|a|}$  باید برابر  $2\pi$  باشد:

$$|\frac{4\pi}{a}| = 2\pi \Rightarrow |a| = 2 \Rightarrow a = \pm 2$$

پس اگر  $a = 2$  باشد  $b = -2$  و اگر  $a = -2$  باشد  $b = 2$  است، در نتیجه  $ab = -4$  است.

**۷۸۶- گزینه ۱** می‌دانیم برای رسم تابع  $y = g(ax + c)$  ابتدا باید

تابع  $g$  را به اندازه  $|c|$  به سمت راست یا چپ ببریم (بسته به علامت  $c$  راست یا چپ می‌بریم) و سپس طول نقاط را بر  $a$  تقسیم کنیم. پس سعی می‌کنیم تابع  $f$  را مطابق مراحل زیر رسم کنیم و  $a$  و  $b$  را پیدا کنیم:

۱ تابع  $y = \sin x$  را رسم می‌کنیم و آن را  $\frac{\pi}{6}$  به راست می‌بریم تا تابع

$y = \sin(x - \frac{\pi}{6})$  ایجاد شود:

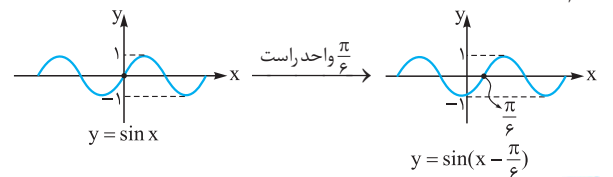

۲ طول نقاط تابع مرحله قبل باید بر  $a$  تقسیم شود. چون جهت نمودار

عوض نشده است، پس  $a$  مثبت است. از طرفی طول اولین نقطه برخورد تابع مرحله قبل  $\frac{\pi}{6}$  است که به  $\frac{\pi}{18}$  تبدیل شده است، پس  $a = 3$  است:

$$\frac{\pi}{6} = \frac{\pi}{18} \Rightarrow a = 3$$

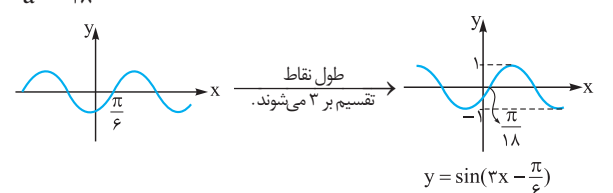

۳ حال اگر عرض نقاط تابع مرحله قبل  $b$  برابر شود ( $b > 0$ ) تابع مورد نظر

رسم می‌شود. با توجه به آن که حداکثر مقدار تابع  $2$  است، پس  $b = 2$  است:

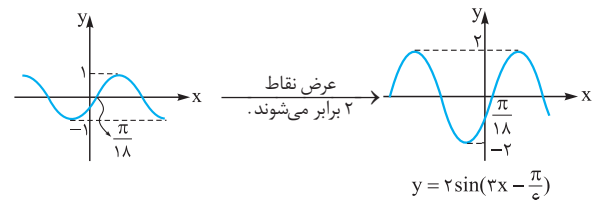

پس  $a = 3$  و  $b = 2$  است و در نتیجه  $a + b = 5$  است.

**۷۸۷- گزینه ۲** مطابق مراحل زیر سعی می‌کنیم از روی نمودار

$y = \cos x$  تابع  $f$  را رسم کنیم و مقادیر  $a$  و  $b$  را بیابیم. ابتدا ضابطه  $f$  را به

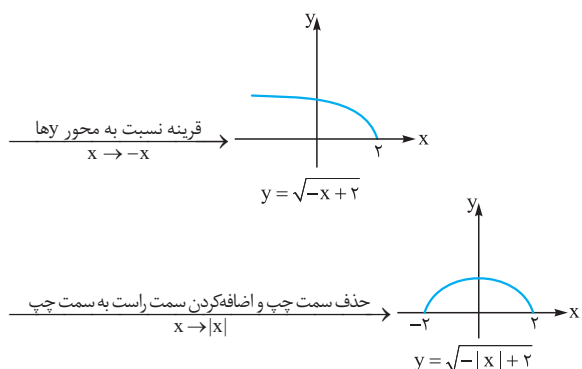

**تذکر** برای رسم تابع  $y = g(|x|)$  از روی تابع  $y = g(x)$ ، کافی است ابتدا سمت چپ محور  $y$ ها را حذف کنیم و سپس قرینه سمت راست نسبت به محور  $y$ ها به سمت چپ اضافه کنیم.

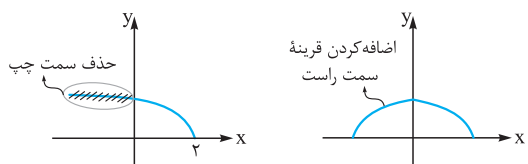

**۷۹۰- گزینه ۴** برای رسم نمودار تابع  $y = g(|x|)$  کافی است سمت

چپ محور  $y$ های تابع  $g$  را حذف و قرینه سمت راست را به سمت چپ محور  $y$ ها اضافه کنیم. با توجه به این مطالب طی مراحل زیر تابع  $y = 2f(3|x|+1)$  را رسم می‌کنیم.

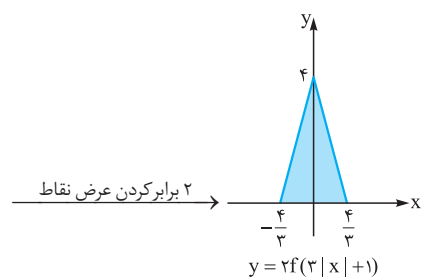
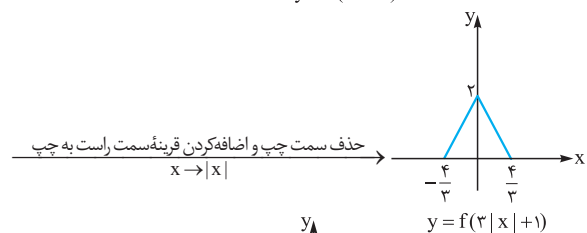
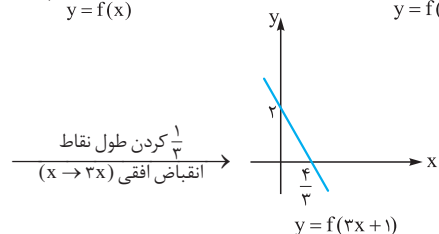
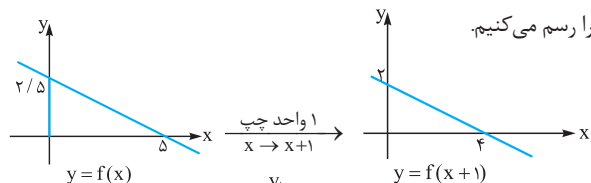

$$S = \frac{4}{2} \times \frac{4}{3} = \frac{16}{3}$$

شکل‌ها را رسم کنید. ما برای درک بهتر این مراحل را رسم کردیم. اما در امتحان بهتر است این‌طور فکر کنید که نقطه متناظر با نقطه  $B$  در تابع  $f$  با چه نقطه‌ای از تابع  $y = \cos x$  متناظر بوده است. با توجه به شکل به نظر می‌رسد نقطه  $A$  (در نمودار تابع  $y = \cos x$ ) به  $B$  طی مراحل زیر تبدیل شده است:

$$A(3\pi, -1) \xrightarrow{\text{کاهش } \frac{\pi}{4} \text{ طول نقطه (۱)}} \left(-\frac{11\pi}{4}, -1\right)$$

$$\xrightarrow{\text{طول نقطه تقسیم بر } \pi a \text{ می‌شود (۲)}} \left(\frac{11}{4a}, -1\right)$$

$$\xrightarrow{\text{عرض نقطه } b \text{ برابر می‌شود (۳)}} \left(\frac{11}{4a}, -b\right)$$

$$\xrightarrow{\text{عرض نقطه } 2 \text{ زیاد می‌شود (۴)}} B\left(\frac{11}{4a}, 2-b\right)$$

چون مختصات  $B$  برابر  $(\frac{11}{4}, 0)$  است، پس:

$$\begin{cases} \frac{11}{4a} = \frac{11}{4} \Rightarrow a = \frac{1}{4} \\ 2-b = 0 \Rightarrow b = 2 \end{cases} \Rightarrow a+b = \frac{5}{4}$$

**۷۸۸- گزینه ۱** اگر  $k \in \mathbb{Z}$  باشد، داریم:

$$\begin{cases} 2k \leq x < 2k+1 \Rightarrow [x] = 2k \Rightarrow (-1)^{[x]} = (-1)^{2k} = 1 \\ 2k+1 \leq x < 2k+2 \Rightarrow [x] = 2k+1 \\ \Rightarrow (-1)^{[x]} = (-1)^{2k+1} = -1 \end{cases}$$

$$\Rightarrow \begin{cases} 2k \leq x < 2k+1 \Rightarrow f(x) = |f(x)| \\ 2k+1 \leq x < 2k+2 \Rightarrow -f(x) = |f(x)| \end{cases}$$

با توجه به نمودار توابع هر یک از گزینه‌ها، تابع  $y = \sin \pi x$  این ویژگی را دارد:

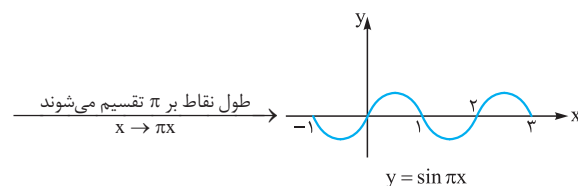
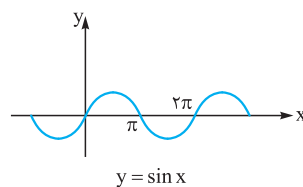

با توجه به شکل این تابع مشخص است در بازه‌های به صورت  $(2k, 2k+1)$  (مثل  $(0, 1)$ ،  $(2, 3)$ ، ...) و  $f(x) = |f(x)|$  است و در بازه‌هایی به صورت  $(2k+1, 2k+2)$  (مثل  $(1, 2)$ ،  $(3, 4)$ ، ...) و  $f(x) = -|f(x)|$  است.

**۷۸۹- گزینه ۱**

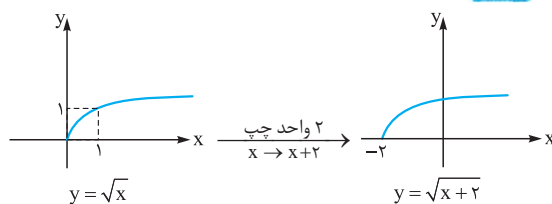

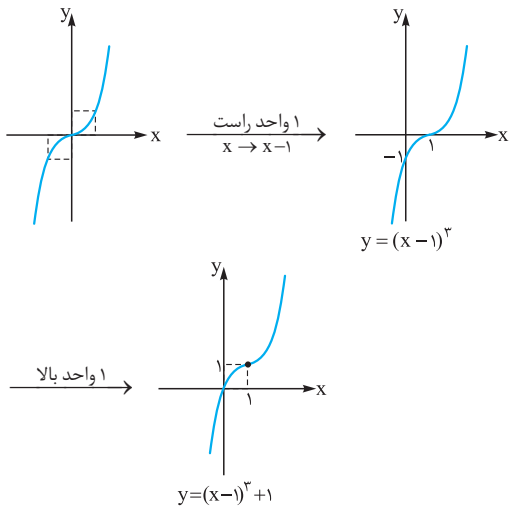

**۷۹۴- گزینه ۳** ابتدا ضابطه تابع  $f$  را به صورت زیر می‌نویسیم:

$$f(x) = -(x^3 - x^2 + \frac{1}{3}x) = -((x - \frac{1}{3})^3 + \frac{1}{27}) = -(x - \frac{1}{3})^3 - \frac{1}{27}$$

حال نمودار تابع  $f$  را به کمک انتقال رسم می‌کنیم:

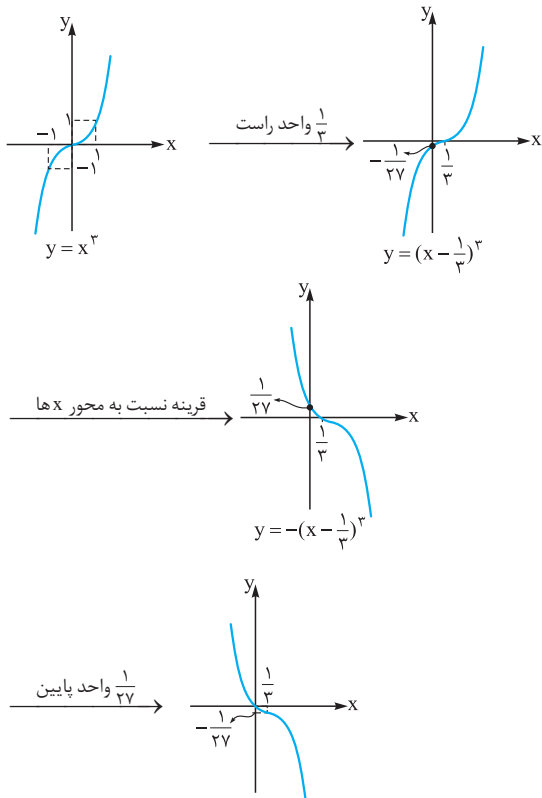

**۷۹۵- گزینه ۲** اگر به ازای هر  $x_1$  و  $x_2$  که  $x_1 > x_2$  باشد  $f(x_1) \geq f(x_2)$  باشد،  $f$  را تابعی صعودی گوئیم. چون  $(5, a)$  و  $(3, 5)$  اعضای  $f$  هستند، پس باید  $5 \leq a$  باشد. از طرفی چون  $(7, 12-a)$ ،  $(5, a)$ ،  $(5, 5)$  اعضای  $f$  هستند، پس باید  $a \leq 12-a$  باشد. در نتیجه:

$$\begin{cases} 5 \leq a \\ a \leq 12-a \Rightarrow 2a \leq 12 \Rightarrow a \leq 6 \end{cases} \Rightarrow 5 \leq a \leq 6$$

**۷۹۱- گزینه ۳** ضابطه تابع را به صورت زیر می‌نویسیم:

$$y = \log(x^2 + 4x + 4) = \log(x+2)^2 = 2 \log |x+2|$$

دقت کنید که استفاده از خاصیت  $\log_b a^n = n \log_b a$  برای زمانی معتبر است که  $a$  مثبت باشد. در واقع اگر  $n$  زوج باشد  $a$  می‌تواند منفی هم باشد و داریم  $\log a^n = n \log |a|$ .  
 با توجه به دامنه تابع می‌توان به درستی **۳** پی برد، زیرا  $D_f = \mathbb{R} - \{-2\}$  است. اما به کمک انتقال نیز این تابع را رسم می‌کنیم:

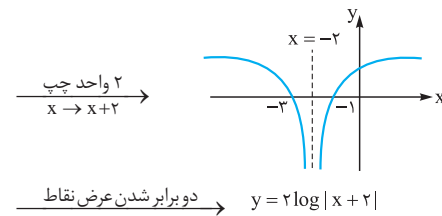
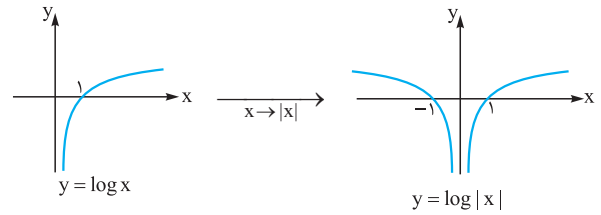

**۷۹۲- گزینه ۲** مطابق مراحل زیر تابع  $g$  را رسم می‌کنیم:

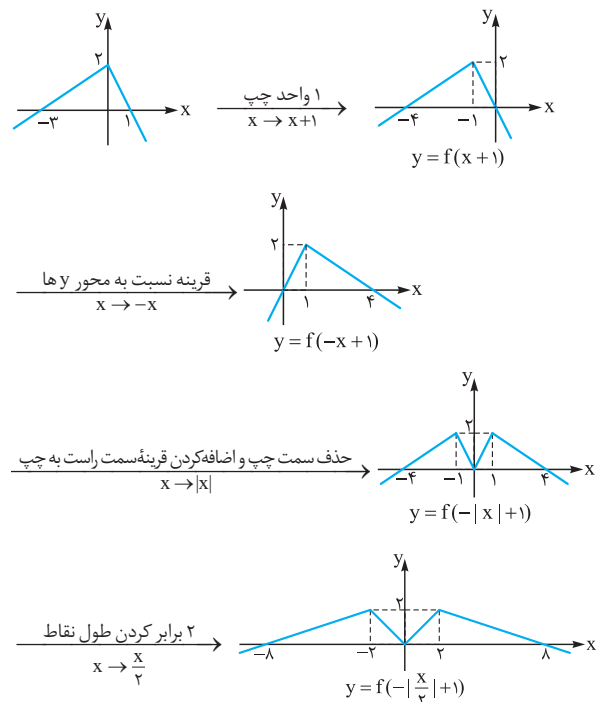

$$\Rightarrow b = 8, a = -2 \Rightarrow a - b = -10$$

**۷۹۳- گزینه ۱** ابتدا تابع را به صورت زیر می‌نویسیم:

$$y = x^3 - 3x^2 + 3x = (x-1)^3 + 1$$

حال به کمک انتقال تابع  $y = x^3$ ، این تابع را رسم می‌کنیم.



**۷۹۶- گزینه ۱**

نمودار تابع  $f$  را

رسم می‌کنیم:

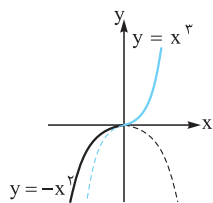

پس  $f$  یک تابع یک‌به‌یک و اکیداً صعودی است.

**۷۹۷- گزینه ۳**

اگر تابع  $f$  نزولی باشد و بدانیم  $f(x_1) > f(x_2)$  است، طبق تعریف  $x_1 < x_2$  است. پس:

$$f(3a+1) < f(3-a) \xrightarrow{f \text{ نزولی است}} 3a+1 > 3-a$$

$$\Rightarrow 4a > 2 \Rightarrow a > \frac{1}{2}$$

چون دامنه تابع  $f$ ،  $\mathbb{R}$  است پس دامنه توابع  $y = f(3x+1)$  و  $y = f(3-x)$  نیز  $\mathbb{R}$  است. پس مجموعه جواب نامعادله همان بازه  $(\frac{1}{2}, +\infty)$  است.

**نکته**

اگر  $x_1 < x_2$  باشد و تابع  $f$  نزولی باشد  $f(x_1) \geq f(x_2)$  است اما اگر  $f(x_2) < f(x_1)$  باشد حتماً  $x_1 < x_2$  است. (اگر  $x_1 \leq x_2$  باشد در حالی که  $x_1 = x_2$  است به دلیل مقادیر متفاوت  $f(x_1)$  و  $f(x_2)$ ، تابع نخواهد بود.)

**۷۹۸- گزینه ۳**

نمودار تابع  $f$  را

رسم می‌کنیم:

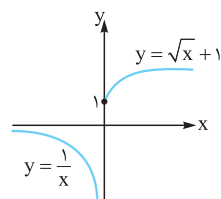

پس با توجه به شکل، این تابع یک‌به‌یک اما غیریکتوا است.

**۷۹۹- گزینه ۳**

می‌دانیم برای رسم تابع  $y = |f(x)|$  باید

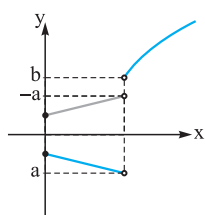

قسمتهایی که پایین محور  $x$  هستند نسبت به این محور قرینه کنیم. با توجه به شکل باید  $-a$  کوچک‌تر یا مساوی  $b$  باشد تا تابع  $|f|$  اکیداً صعودی باشد:

$$\Rightarrow -a \leq b \Rightarrow a + b \geq 0$$

**۸۰۰- گزینه ۴**

نمودار این تابع را رسم می‌کنیم:

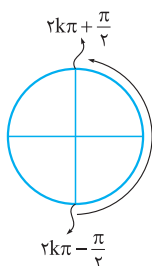
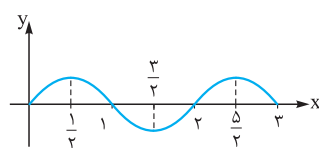
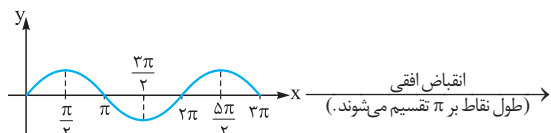

چون ضریب ۲ در تابع  $y = 2 \sin \pi x$  تأثیری در صعودی و نزولی بودن تابع ندارد پس این تابع در بازه  $(\frac{3}{4}, \frac{5}{4})$  مطابق شکل صعودی است. در حالت کلی مطابق شکل می‌توان بازه‌هایی را که این تابع صعودی است، به صورت زیر نوشت:

$$2k\pi - \frac{\pi}{4} \rightarrow 2k\pi + \frac{\pi}{4} \quad (k \in \mathbb{Z})$$

**۸۰۱- گزینه ۲**

برای رسم تابع  $y = f(|x|)$ ، باید ابتدا قسمت‌هایی از نمودار تابع  $f$  را که در سمت چپ محور  $y$  است حذف و سپس قرینه سمت راست را نسبت به محور  $y$ ها به سمت چپ اضافه کنیم. با این توضیح اگر تابع در نقاطی به طول مثبت در بازه‌هایی اکیداً صعودی یا اکیداً نزولی باشد تابع  $y = f(|x|)$  در نقاطی به طول منفی در آن بازه‌ها به ترتیب اکیداً نزولی یا اکیداً صعودی است و در کل تابع  $y = f(|x|)$  غیریکتوا خواهد بود. پس باید تابع  $f$  به ازای  $x \geq 0$  تابعی ثابت باشد تا تابع  $f(|x|)$  یکتوا باشد. در نتیجه **۲** صحیح است.

**۱** غیریکتوا

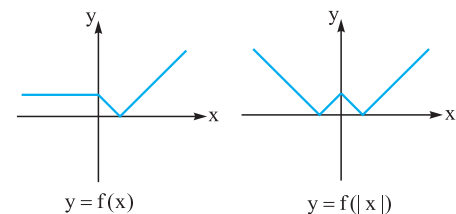

**۲** یکتوا (ثابت)

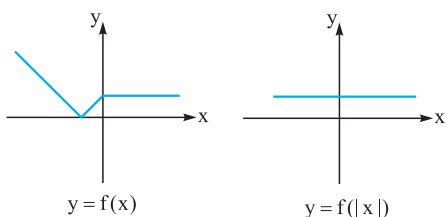

**۳** غیریکتوا (به خاطر نقطه A)

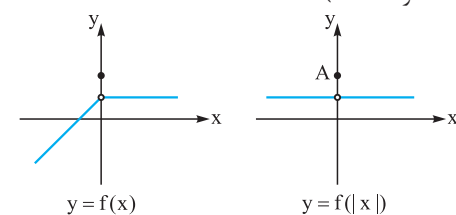

**۴**

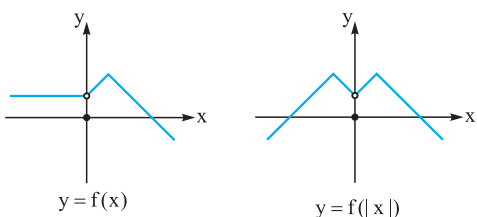

**۸۰۲- گزینه ۱**

ابتدا ضابطه تابع  $f$  را می‌نویسیم. با توجه به شکل این سهمی دارای ریشه‌های ۱ و  $-3$  است، پس ضابطه آن بر  $(x+3)$  و  $(x-1)$  بخش‌پذیر است:

$$\Rightarrow f(x) = \begin{cases} 2x-2 & x > 2 \\ 2 & 0 \leq x \leq 2 \\ -2x+2 & x < 0 \end{cases}$$

$$g(x) = f(x) + ax = \begin{cases} (2+a)x-2 & x > 2 \\ 2+ax & 0 \leq x \leq 2 \\ (a-2)x+2 & x < 0 \end{cases} \quad \text{در نتیجه:}$$

چون تابع  $g$  تابعی پیوسته است و در هر یک از سه بازه فوق خطی است، پس کافی است شیب هر یک از این خطوط صفر یا مثبت باشد (منفی نباشد) تا تابع  $g$  صعودی باشد. پس باید کمترین شیب بین این سه خط که  $a-2 \geq 0 \Rightarrow a \geq 2$  است. بزرگتر یا مساوی صفر باشد:

پس حداقل مقدار  $a$  برابر ۲ است. در این حالت شکل کلی تابع به صورت مقابل است:

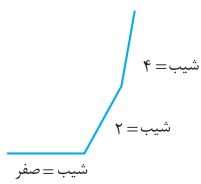

این تابع را به صورت چندضابطه‌ای می‌نویسیم:

$$y = \begin{cases} x-3+b(x-2) & x > 3 \\ 3-x+b(x-2) & 2 \leq x \leq 3 \\ 3-x+b(2-x) & x < 2 \end{cases}$$

$$\Rightarrow y = \begin{cases} (b+1)x-3-2b & x > 3 & (1) \\ (b-1)x+3-2b & 2 \leq x \leq 3 & (2) \\ (-1-b)x+2b+3 & x < 2 & (3) \end{cases}$$

چون این تابع در هر سه بازه فوق تابعی خطی است، پس با توجه به پیوستگی این تابع کافی است شیب خطوط در بازه  $(-\infty, 3)$ ، صفر یا منفی باشد (مثبت نباشد) در نتیجه:

$$(2) \text{ شیب ضابطه } (2) = b-1 \leq 0 \Rightarrow b \leq 1$$

$$(3) \text{ شیب ضابطه } (3) = -b-1 \leq 0 \Rightarrow -1 \leq b$$

$$\xrightarrow{\text{اشتراک}} -1 \leq b \leq 1 \Rightarrow |b| \leq 1$$

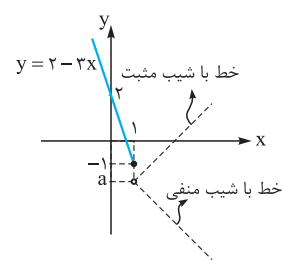

ابتدا نمودار تابع  $f$

را در بازه  $x \leq 1$  رسم می‌کنیم: مطابق شکل اگر ضابطه تابع در بازه  $(1, +\infty)$  خطی باشد باید اولاً شیب این خط منفی و ثانیاً مقدار این تابع خطی به ازای  $x=1$  کوچک‌تر یا مساوی  $-1$  باشد.

در نتیجه ۲ و ۳ چون شیب مثبت دارند حذف می‌شوند. از طرفی مقدار تابع ۱ به ازای  $x=1$  برابر ۱ است که از  $-1$  بزرگتر است. در نتیجه این گزینه نیز حذف می‌شود.

تابع ۴ تابعی با شیب منفی است که به ازای  $x=1$  دارای مقدار  $-2$  است. پس این گزینه پاسخ صحیح است.

$$f(x) = a(x-1)(x+3) \xrightarrow{(-1,2) \in f} a \times (-2) \times 2 = 2$$

$$\Rightarrow a = -\frac{1}{2} \Rightarrow f(x) = -\frac{1}{2}(x^2 + 2x - 3)$$

پس تابع  $y = 2f(x) + ax^2$  به صورت زیر است:

$$y = -x^2 - 2x + 3 + ax^2 \Rightarrow y = (a-1)x^2 - 2x + 3$$

ما اگر فرض کنیم تابع فوق یک سهمی است امکان ندارد این تابع اکیداً یکنوا باشد پس نباید این تابع یک تابع درجه ۲ باشد، در نتیجه باید ضریب  $x^2$  صفر باشد تا این تابع به تابعی خطی (با شیب غیرصفر) تبدیل شود. می‌دانیم هر تابع خطی با شیب غیرصفر اکیداً یکنوا است.  $a-1=0 \Rightarrow a=1$

۸۰۳- گزینه ۳ تابع  $y = (x+1)f(x)$  یک سهمی است:

$$y = (x+1)(3x-2)$$

اگر طول رأس سهمی را  $x_S$  بنامیم، چون سهمی رو به بالا است در هر زیرمجموعه از بازه  $[x_S, +\infty)$  اکیداً صعودی است پس  $x_S$  را به دست می‌آوریم:

$$x_S = \frac{2-1}{2} = \frac{1}{2} = -\frac{1}{6}$$

پس حداقل مقدار  $a$  برابر  $-\frac{1}{6}$  است.

۸۰۴- گزینه ۳ تابع  $f$  را به صورت ۲ ضابطه‌ای می‌نویسیم و سپس نمودار آن را رسم می‌کنیم:

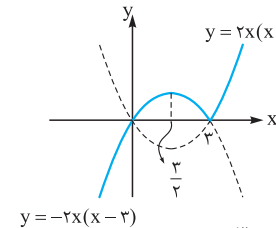

$$f(x) = \begin{cases} 2x(x-2) & x \geq 3 \\ -2x(x-2) & x < 3 \end{cases}$$

با توجه به شکل این تابع در بازه  $[\frac{3}{2}, 3]$  اکیداً نزولی است. پس  $b-a = 3 - \frac{3}{2} = \frac{3}{2}$  است.

۸۰۵- گزینه ۱ اگر  $x < 2$  باشد،  $x-2$  و  $x-3$  هر دو منفی هستند و داریم:

$$|x-2| = -(x-2) \Rightarrow |x-2| + |x-3| = -x+2-x+3 = -2x+5$$

چون شیب خط منفی است، پس در این بازه تابع  $f$  اکیداً نزولی است. حال نمودار خط  $y = -2x+5$  را با تابع  $g$  تقاطع می‌دهیم:

$$2x^2 - x - 10 = -2x + 5 \Rightarrow 2x^2 + x - 15 = 0$$

$$\Rightarrow \begin{cases} x = \frac{5}{2} \\ x = -3 \end{cases} \text{ غ ق ق}$$

چون  $x < 2$  است، پس  $x = \frac{5}{2}$  قابل قبول نیست (در بازه‌ای که نمودار  $f$  نزولی است قرار ندارد) پس دو تابع در این بازه در یک نقطه مشترک‌اند.

۸۰۶- گزینه ۳ تابع  $f$  را به صورت چندضابطه‌ای می‌نویسیم:

$$f(x) = \begin{cases} x+x-2 & x > 2 \\ x-x+2 & 0 \leq x \leq 2 \\ -x-x+2 & x < 0 \end{cases}$$



**گزینه ۲** - ۸۰۹

اگر این تابع را به صورت دوضابطه‌ای بنویسیم، در هر دو بازه تابعی خطی است. برای آن که این تابع اکیداً صعودی باشد شیب هر دو خط مثبت باشد. شیب این خطوط  $a-2$  و  $a+2$  است؛ پس باید خط با شیب کمتر (یعنی  $a-2$ ) دارای شیب مثبت باشد:

$$a-2 > 0 \Rightarrow a > 2$$

$$g = \begin{cases} \text{باید مثبت باشد} \\ (a-2)x + \dots & x \geq -\frac{1}{2} \\ (a+2)x + \dots & x < -\frac{1}{2} \end{cases}$$

**تذکره**

اگر شیب  $a-2$  مثبت باشد قطعاً  $a+2$  نیز مثبت است!

$$a-2 > 0 \Rightarrow a+2 > 4$$

**گزینه ۳** - ۸۱۰

تابع  $f$  را به صورت چندضابطه‌ای می‌نویسیم:

$$f(x) = \begin{cases} 2x - 6 - (x+1) & x > 3 \\ 6 - 2x - (x+1) & -1 \leq x \leq 3 \\ 6 - 2x - (-x-1) & x < -1 \end{cases}$$

$$\Rightarrow f(x) = \begin{cases} x-7 & x > 3 \\ -3x+5 & -1 \leq x \leq 3 \\ -x+7 & x < -1 \end{cases}$$

با توجه به ضابطه‌ها، تابع  $f$  در بازه  $(3, +\infty)$  صعودی است. (زیرا شیب خط در این بازه مثبت است.) با توجه به خطی بودن تابع در این بازه، برد این تابع در این بازه  $(-4, +\infty)$  است و داریم:

$$g(x) = x-7 \Rightarrow y = x-7 \Rightarrow x = y+7$$

$$D_g = (3, +\infty) \Rightarrow R_g = (-4, +\infty)$$

$$\Rightarrow \begin{cases} g^{-1}(x) = x+7 \\ D_{g^{-1}} = (-4, +\infty) \end{cases}$$

**گزینه ۴** - ۸۱۱

تابع را به صورت چندضابطه‌ای می‌نویسیم:

$$y = \begin{cases} 2x - 6 - (x+4) + x & x > 3 \\ -2x + 6 - (x+4) + x & -4 \leq x \leq 3 \\ -2x + 6 + x + 4 + x & x < -4 \end{cases}$$

$$\Rightarrow y = \begin{cases} 2x-10 & x > 3 \\ -2x+2 & -4 \leq x \leq 3 \\ 10 & x < -4 \end{cases}$$

پس در بازه  $[-4, 3]$  تابع داده‌شده اکیداً نزولی است (چون شیب خط در این بازه منفی است). چون این تابع خطی است پس برد آن در این بازه برابر  $[-4, 10]$  است  $[f(-4) = 10, f(3) = -4]$  است پس دامنه تابع معکوس در این بازه، بازه  $[-4, 10]$  است. پس صحیح است. اما ما ضابطه تابع معکوس را نیز به دست می‌آوریم:

$$y = -2x+2 \Rightarrow 2x = 2-y \Rightarrow x = 1 - \frac{1}{2}y$$

$$\Rightarrow \begin{cases} f^{-1}(x) = 1 - \frac{1}{2}x \\ D_{f^{-1}} = [-4, 10] \end{cases}$$

**گزینه ۳** - ۸۱۲ این تابع را به صورت دوضابطه‌ای می‌نویسیم و سپس آن را رسم می‌کنیم:

$$y = x|x-2| = \begin{cases} x(x-2) & x \geq 2 \\ -x(x-2) & x < 2 \end{cases}$$

$$y = -x(x-2)$$

با توجه به شکل، این تابع در بازه  $(1, 2)$  نزولی است و ضابطه آن به صورت  $f(x) = -x^2 + 2x$  است. برد تابع در این بازه، بازه  $(0, 1)$  است پس دامنه تابع معکوس نیز  $(0, 1)$  است. حال ضابطه تابع معکوس را به دست می‌آوریم:

$$y = -x^2 + 2x \Rightarrow -y = x^2 - 2x$$

$$\Rightarrow (x-1)^2 - 1 = -y \Rightarrow (x-1)^2 = 1-y$$

$$x-1 = \pm \sqrt{1-y} \xrightarrow{1 < x < 2} x-1 = \sqrt{1-y}$$

غقق (چون  $1 < x < 2$  است)

$$\Rightarrow x = 1 + \sqrt{1-y} \Rightarrow \begin{cases} f^{-1}(x) = 1 + \sqrt{1-x} \\ D_{f^{-1}} = (0, 1) \end{cases}$$

**گزینه ۲** - ۸۱۳ اگر تابع  $f$  تابعی اکیداً صعودی باشد و بدانیم

$$x_1 < x_2 \Rightarrow f(x_1) < f(x_2) \text{ داریم:}$$

اعدادی عضو دامنه این تابع هستند که عبارت زیر رادیکال را نامنفی کنند:

$$f(2x-1) - f(x+1) \geq 0 \Rightarrow f(2x-1) \geq f(x+1)$$

$$\xrightarrow{f \text{ اکیداً صعودی}} 2x-1 \geq x+1 \Rightarrow x \geq 2$$

از طرفی چون دامنه توابع  $y = f(2x-1)$  و  $y = f(x+1)$  در  $\mathbb{R}$  است پس دامنه تابع داده‌شده همان بازه  $[2, +\infty)$  است.

**گزینه ۱** - ۸۱۴ اگر تابع  $f$  تابعی اکیداً صعودی باشد، اگر  $x_2 > x_1$

باشد داریم  $f(x_2) > f(x_1)$  (و برعکس). پس چون تابع  $f(x) = \log x$

(مبنای لگاریتم ۱۰ است) تابعی اکیداً صعودی است، داریم:

$$\log(x^2 - 3x) < \log(2x - 4)$$

$$\xrightarrow{f \text{ اکیداً صعودی}} x^2 - 3x < 2x - 4$$

$$\Rightarrow x^2 - 5x + 4 < 0 \Rightarrow x \in (1, 4) \quad (1)$$

از طرفی با توجه به دامنه تابع لگاریتم باید عبارت جلوی لگاریتم‌ها مثبت باشند:

$$\begin{cases} x^2 - 3x > 0 \Rightarrow x < 0 \text{ یا } x > 3 & (2) \\ 2x - 4 > 0 \Rightarrow 2 < x & (3) \end{cases}$$

از اشتراک ۳ شرط (۱)، (۲) و (۳) داریم:

$$\xrightarrow{(1) \cap (2) \cap (3)} x \in (3, 4) \Rightarrow b-a = 1$$

**گزینه ۲** - ۸۱۵ اولاً باید  $x$  عضو دامنه توابع  $g(x) = f(-x)$  و

$y = f \circ f(x)$  باشد. پس ابتدا دامنه این توابع را به دست می‌آوریم:

$$D_f = [-1, +\infty) \xrightarrow{\text{اعضای دامنه قرینه می‌شوند}} D_g = (-\infty, 1]$$

$$D_{f \circ f} = \{x \in D_f \mid f(x) \in D_g\} \Rightarrow 1 - \sqrt{x+1} \geq -1$$

$$\Rightarrow \sqrt{x+1} \leq 2 \Rightarrow x+1 \leq 4 \Rightarrow x \leq 3$$

$$f\left(\frac{1}{x}\right) - f(x) \geq 0 \Rightarrow f\left(\frac{1}{x}\right) \geq f(x)$$

$$\xrightarrow[\text{صعودی است}]{f \text{ اکیداً}} \frac{1}{x} \geq x \Rightarrow \frac{1}{x} - x \geq 0 \Rightarrow \frac{1-x^2}{x} \geq 0$$

$$\xrightarrow[\text{علامت تعیین}]{P = \frac{1-x^2}{x}} \begin{array}{c|ccc|ccc} & -1 & 0 & 1 & & & \\ \hline & + & - & + & - & + & - \end{array}$$

$$\xrightarrow{P \geq 0} (-\infty, -1] \cup (0, 1]$$

۸۱۹- گزینه ۱ چون تابع  $f$  اکیداً صعودی است، تابع  $y = f(x-k)$

$|k|$  واحد  $f$  را به سمت راست یا چپ می‌بریم) نیز اکیداً صعودی است. توابع  $y = x+3$  و  $y = f(x-k)$  هر دو صعودی اکید هستند. اگر ریشه هر دو تابع یکسان باشد مطابق جدول زیر قطعاً تابع  $y = (x+3)f(x-k)$  همواره نامنفی است. (اما اگر ریشه‌ها یکسان نباشند قطعاً دامنه تابع  $\mathbb{R}$  نیست. (چرا؟))

	-3	
$f(x-k)$	-	+
$x+3$	-	+
$(x+3)f(x-k)$	+	+

چون  $y = f(x-k)$  صعودی اکید است بعد از ریشه‌اش باید مثبت و قبل از آن منفی باشد.  $\Rightarrow (x+3)f(x-k) \geq 0 \Rightarrow x \in \mathbb{R}$

پس باید تابع  $y = f(x-k)$  نیز دارای ریشه  $-3$  باشد، در نتیجه:

$$f(-3-k) = 0$$

از طرفی  $f(2) = 0$  است. پس (چون  $f$  تابعی یک‌به‌یک است):

$$-3-k = 2 \Rightarrow k = -5$$

۸۲۰- گزینه ۴ اگر تابع  $f$  و  $g$  اکیداً نزولی باشند تابع  $f \circ g$  اکیداً

صعودی است. چون تابع  $g(x) = 2-x$  و  $f(x) = y$  اکیداً نزولی‌اند پس تابع  $f \circ g$ ؛ یعنی  $y = f(2-x)$  اکیداً صعودی است.

طبق خواسته سؤال، باید فقط به ازای یک عدد زیر رادیکال نامنفی باشد. آن چه مشخص است تابع زیر رادیکال به ازای  $x = -\frac{b}{a}$  (ریشه  $ax+b$ ) قطعاً صفر است. پس  $x = -\frac{b}{a}$  عضو دامنه این تابع است.

با توجه به آن که تابع  $y = f(2-x)$  اکیداً صعودی است، باید این تابع نیز ۱ ریشه  $-\frac{b}{a}$  داشته باشد و برای آن که تابع زیر رادیکال فقط به ازای  $x = -\frac{b}{a}$  تعریف شده باشد، باید خط  $y = ax+b$  شیب منفی داشته باشد. (اکیداً نزولی باشد):

	$-\frac{b}{a}$	
$f(2-x)$	-	+
$ax+b$	+	-
$(ax+b)f(2-x)$	-	-

چون  $f(2-x)$  اکیداً صعودی است  $\Rightarrow$  باید منفی باشد  $\Rightarrow$

$$(ax+b)f(2-x) \geq 0 \Rightarrow x = -\frac{b}{a}$$

چون  $-\frac{b}{a}$  ریشه تابع  $h(x) = f(2-x)$  است، پس باید:

$$g\left(-\frac{b}{a}\right) = f\left(2 + \frac{b}{a}\right) = 0 \Rightarrow f\left(\frac{2a+b}{a}\right) = 0, a < 0$$

$$\Rightarrow D_{f \circ f} = \{-1 \leq x \mid x \leq 3\} = [-1, 3]$$

$$D_g \cap D_{f \circ f} = [-1, 1] \quad (1)$$

از طرفی در هر تابع اکیداً نزولی اگر  $f(x_2) < f(x_1)$  باشد، آن‌گاه  $x_2 > x_1$  است. چون تابع  $f$  در این سؤال تابعی اکیداً نزولی است؛ داریم:

$$f(f(x)) < f(-x) \xrightarrow[\text{است}]{f \text{ اکیداً نزولی}} f(x) > -x$$

$$\Rightarrow 1 - \sqrt{x+1} > -x \Rightarrow x+1 > \sqrt{x+1}$$

$$\Rightarrow (x+1)^2 > (x+1) \Rightarrow x^2 + x > 0$$

$$\Rightarrow x \in (-\infty, -1) \cup (0, +\infty) \quad (2)$$

از اشتراک شروط (۱) و (۲) داریم:  $(1) \cap (2) \Rightarrow x \in (0, 1]$

۸۱۶- گزینه ۴ در تعریف تابع اکیداً صعودی داریم هرگاه به ازای

هر  $x_1$  و  $x_2$  عضو دامنه تابع  $f$  که  $x_2 > x_1$  است، اگر داشته باشیم  $f(x_2) > f(x_1)$  آن‌گاه تابع  $f$  صعودی اکید است. تأکید کنیم که به ازای هر  $x_1$  و  $x_2$  نه هر دو  $x_1$  و  $x_2$  ای که ۱ واحد با هم فاصله دارند. مثلاً در توابع زیر همواره  $f(x) < f(x+1)$  است. اما این توابع الزاماً صعودی اکید نیستند.

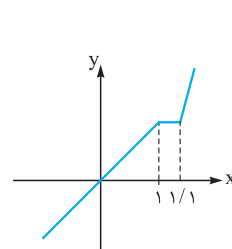

شکل (۱)

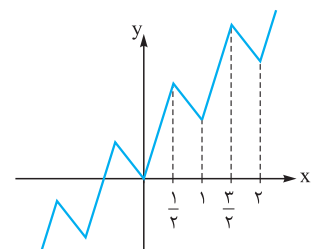

شکل (۲)

در تابع شکل (۱) و شکل (۲) به ازای هر  $x_1$  و  $x_2$  ای که  $x_2 = x_1 + 1$  است  $f(x_1) < f(x_2)$  است اما این توابع صعودی اکید نیستند حتی در شکل (۲) تابع  $f$  نه صعودی است و نه نزولی.

۸۱۷- گزینه ۳ باید  $x^2 f(x+1) \geq 0$  باشد. برای این کار باید عبارت

$$x^2 f(x+1) \text{ را تعیین علامت کنیم.}$$

چون تابع  $f(x+1) = \left(\frac{1}{x}\right)^{x-1} - 1$  تابعی اکیداً نزولی است، پس به ازای اعداد قبل از ریشه خود مثبت و به ازای اعداد بعد از ریشه خود منفی است. پس با محاسبه ریشه این تابع آن را تعیین علامت می‌کنیم:

$$\left(\frac{1}{x}\right)^{x-1} - 1 = 0 \Rightarrow \left(\frac{1}{x}\right)^{x-1} = 1 \Rightarrow x-1 = 0 \Rightarrow x = 1$$

	0	1	
$f(x+1)$	+	+	-
$x^2$	-	+	+
$x^2 f(x+1)$	-	+	-

$$x^2 f(x+1) \geq 0 \Rightarrow x \in [0, 1]$$

۸۱۸- گزینه ۴ تابع  $f$  تابعی اکیداً صعودی است؛ پس اگر

$$f(x_1) \leq f(x_2) \text{ باشد } x_1 \leq x_2 \text{ است.}$$

برای آن که عبارت زیر رادیکال نامنفی باشد باید داشته باشیم:





**نکته ۱** اگر  $a > 0$  باشد یا تابع  $y = f(2-x)$  ریشه نداشته باشد آن گاه به ازای یک بازه زیر رادیکال مثبت خواهد بود.

**۸۲۱- گزینیه ۳** ترکیب یک تابع نزولی و یک تابع صعودی (با دامنه  $\mathbb{R}$ ) تابعی نزولی و ترکیب دو تابع نزولی (با دامنه  $\mathbb{R}$ ) تابعی صعودی است. این موضوع را برای **۱** و **۲** نشان می‌دهیم:

$$\begin{aligned} x_1 < x_2 &\xrightarrow{\text{نزولی } g} g(x_1) \geq g(x_2) \\ &\xrightarrow{\text{صعودی } f} f(g(x_1)) \geq f(g(x_2)) \\ \Rightarrow fog(x_1) > fog(x_2) &\Rightarrow \text{fog نزولی است} \\ x_1 < x_2 &\xrightarrow{\text{نزولی } g} g(x_1) \geq g(x_2) \\ &\xrightarrow{\text{نزولی } g} g(g(x_1)) \leq g(g(x_2)) \\ \Rightarrow gog(x_1) \leq gog(x_2) &\Rightarrow \text{gog صعودی است} \end{aligned}$$

اگر تابع  $g$  نزولی باشد تابع  $-g$  صعودی است. از طرفی مجموع هر دو تابع صعودی، تابعی صعودی و مجموع هر دو تابع نزولی تابعی نزولی است. پس تابع  $f + (-g)$  یا همان تابع  $f - g$  قطعاً صعودی است.

اما جمع یک تابع صعودی و یک تابع نزولی ممکن است یکنوا نباشد. مانند  $y = [x] + [-x]$  و  $f(x) = [x]$  و  $g(x) = [-x]$  که جمع آن‌ها تابع  $y = [x] + [-x]$  است که غیریکنوا است یا اگر  $f(x) = x$  و  $g(x) = -[x]$  باشد تابع  $y = x - [x]$  غیریکنوا است.

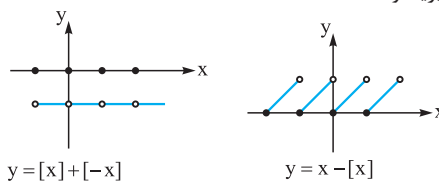

**۸۲۲- گزینیه ۳** اگر  $f$  و  $g$  توابعی صعودی باشند تابع  $f + g$  نیز صعودی است. تابع  $f(x) = [x]$  و  $g(x) = [x]$  توابعی صعودی‌اند پس تابع جمع آن‌ها یعنی  $y = x + [x]$  نیز صعودی است. پس تابع **۱** یکنوا است. اگر توابع  $g$  و  $f$  صعودی باشند ترکیب آن‌ها ( $g \circ f$  و  $f \circ g$ ) نیز صعودی است. توابع  $g(x) = x^2 + 1$  و  $f(x) = \log x$  هر دو اکیداً صعودی‌اند. پس ترکیب آن‌ها؛ یعنی  $y = \log(x^2 + 1)$  اکیداً صعودی است. پس تابع **۲** نیز یکنوا است.

اما **۳** یکنوا نیست. زیرا دارای ۳ ریشه  $0$ ،  $1$  و  $-1$  است و مطابق جدول تعیین علامت زیر یکنوا نیست.

	-1	0	1	
$x(x-1)(x+1)$	-	+	-	+

$$\begin{aligned} f(1) < f(2) &\Rightarrow \text{f نزولی نیست} \\ f(-\frac{1}{2}) > f(\frac{1}{2}) &\Rightarrow \text{f صعودی نیست} \end{aligned}$$

اگر توابع  $f$  و  $g$  صعودی باشند، به طوری که همواره  $f(x)$  و  $g(x)$  نامنفی باشند قطعاً تابع  $f \times g$  صعودی است.

$$x_1 < x_2 \Rightarrow \begin{cases} g(x_1) < g(x_2) \\ f(x_1) < f(x_2) \end{cases}$$

$$\xrightarrow{\text{دو طرف نامساوی‌ها نامنفی}} g(x_1)f(x_1) < g(x_2)f(x_2)$$

چون دامنه تابع **۴** بازه  $[0, +\infty)$  است. پس  $|x| = x$  است. از آن جا که تابع  $g(x) = x$  تابعی صعودی و به ازای  $x \geq 0$  نامنفی است و تابع  $f(x) = \sqrt{x}$  تابعی صعودی و نامنفی است پس تابع ضرب آن‌ها یعنی  $y = x\sqrt{x}$  نیز صعودی است.

**۸۲۳- گزینیه ۲** تابع  $f$  در بازه  $[a, b]$  تابعی صعودی و دارای مقادیر مثبت است و تابع  $g$  در این بازه تابعی نزولی و دارای مقادیر مثبت است. اثبات می‌کنیم با این ویژگی تابع  $\frac{f}{g}$  قطعاً صعودی اکید است.

$$x_1 < x_2 \Rightarrow \xrightarrow{\text{f صعودی اکید}} 0 < f(x_1) < f(x_2) \quad (1)$$

$$x_1 < x_2 \Rightarrow \xrightarrow{\text{g نزولی اکید}} g(x_1) > g(x_2) > 0$$

$$\xrightarrow{\text{دو طرف تساوی مثبت}} 0 < \frac{1}{g(x_1)} < \frac{1}{g(x_2)} \quad (2)$$

$$\Rightarrow \begin{cases} 0 < f(x_1) < f(x_2) \\ 0 < \frac{1}{g(x_1)} < \frac{1}{g(x_2)} \end{cases} \xrightarrow{\times} 0 < \frac{f(x_1)}{g(x_1)} < \frac{f(x_2)}{g(x_2)}$$

$$\Rightarrow \frac{f}{g}(x_1) < \frac{f}{g}(x_2) \Rightarrow \text{صعودی اکید است } \frac{f}{g}$$

به همین ترتیب می‌توان نشان داد تابع  $\frac{g}{f}$  نزولی اکید است. اما چون تابع  $f$  صعودی اکید است پس  $-f$  نزولی اکید است و چون مجموع دو تابع نزولی اکید، تابعی اکیداً نزولی است، تابع  $g + (-f)$  (یا همان  $g - f$ ) تابعی اکیداً نزولی است.

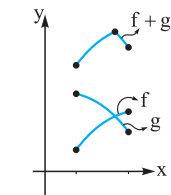

در مورد جمع دو تابع که یکی صعودی و دیگری نزولی اکید است نمی‌توان نظر داد اما در این سؤال مشخص است که تابع جمع  $f$  و  $g$ ، نه

نزولی است نه صعودی.

**۸۲۴- گزینیه ۴** اگر تابع  $f$  صعودی باشد تابع  $f(-x)$  نزولی است و تابع  $-f(-x)$  صعودی است. از طرفی مجموع دو تابع صعودی، صعودی است. پس مجموع دو تابع  $y = f(x)$  و  $y = -f(-x)$  تابعی صعودی است. پس تابع **۴** صعودی است (همین مطلب اگر  $f$  نزولی باشد نیز برقرار است). اما اگر  $f$  یکنوا باشد ممکن است توابع  $\frac{1}{f}$  و  $f^2$  و  $y = f(x) + f(-x)$  یکنوا نباشند، مثلاً اگر  $f(x) = x$  باشد، هیچ‌کدام از توابع  $\frac{1}{f}$  و  $f^2$  و  $y = f(x) + f(-x)$  یکنوا نیستند، زیرا:

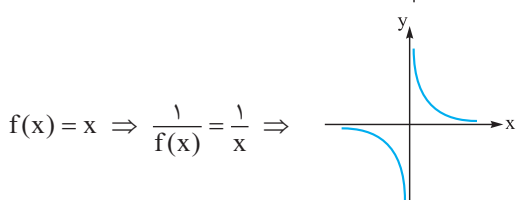
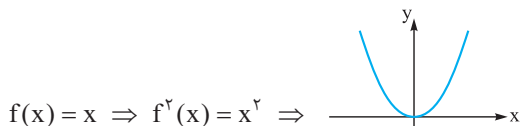

$$\Delta > 0 \rightarrow \begin{cases} x = 1 \\ x = \frac{1}{2} \end{cases}$$

۴ خروجی مانند  $y = \frac{1}{3}$  را دو عدد ایجاد می‌کند:

$$\frac{x}{x^2+1} = \frac{1}{3} \Rightarrow x^2+1 = 3x \Rightarrow x^2-3x+1=0$$

$$\Delta > 0 \rightarrow x = \frac{3 \pm \sqrt{5}}{2}$$

۸۲۴- گزینه ۱ محل‌های (های) برخورد هر تابع اکیداً صعودی با معکوسش

(در صورت وجود) بر روی خط  $y = x$  است؛ پس کافی است تعداد محل‌های برخورد تابع  $f$  را با خط  $y = x$  به دست آوریم:

$$x^3 + 2x = x \Rightarrow x^3 + x = 0 \Rightarrow x(x^2 + 1) = 0 \Rightarrow x = 0$$

پس توابع  $f$  و  $f^{-1}$  فقط در نقطه‌ای به طول صفر متقاطع‌اند.

۸۲۹- گزینه ۳ محل‌های برخورد هر تابع اکیداً صعودی با معکوسش (در

صورت وجود) روی خط  $y = x$  است. پس کافی است معادله  $f(x) = x$  را حل کنیم:

$$f(x) = (x+1)^3 - 1 \Rightarrow x^3 + 3x^2 + 3x = x \Rightarrow x^3 + 3x^2 + 2x = 0$$

$$\Rightarrow x(x^2 + 3x + 2) = 0 \Rightarrow x(x+1)(x+2) = 0$$

$$\Rightarrow \begin{cases} x = 0 \\ x = -1 \\ x = -2 \end{cases}$$

پس مجموع طول نقاط تقاطع توابع  $f$  و  $f^{-1}$  برابر ۳- است.

۸۳۰- گزینه ۲ اگر تابع  $f$  اکیداً صعودی باشد تابع معکوس خود را

فقط بر روی خط  $y = x$  (نیمساز ربع‌های اول و سوم) قطع می‌کند.

پس با رسم نمودار تابع  $f$  و خط  $y = x$  تعداد نقاط برخورد آن‌ها را به دست می‌آوریم:

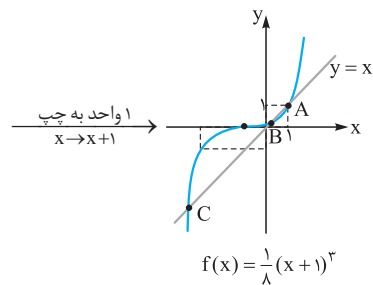
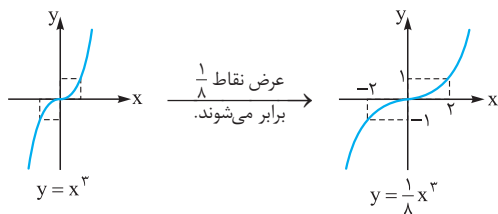

با توجه به شکل تابع  $f$  با خط  $y = x$  در نقاط  $A$ ،  $B$  و  $C$  که طول نقطه  $A$  برابر ۱ است متقاطع است. پس تابع  $f$  معکوس خود را در سه نقطه قطع می‌کند.

$$f(x) = [x] \Rightarrow f(x) + f(-x) = 0$$

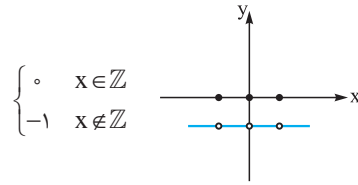

۸۲۵- گزینه ۲ مجموع دو تابع  $f$  و  $g$  در بازه  $L$  تابع ثابت ۱ است:

$$f(x) + g(x) = x^{\sqrt{x}} + \sin^2 x + \cos^2 x - x^{\sqrt{x}} = \sin^2 x + \cos^2 x = 1$$

در نتیجه در این بازه داریم:

چون تابع  $f$  در این بازه اکیداً صعودی است پس تابع  $y = -f(x)$  بازه تابعی اکیداً نزولی است و در نتیجه تابع  $g$  نیز (که از انتقال ۱ واحد تابع

$y = -f(x)$  به بالا ایجاد می‌شود) اکیداً نزولی است. (البته در بازه  $L$ )

$$x_1 < x_2 \Rightarrow f(x_1) < f(x_2) \Rightarrow -f(x_1) > -f(x_2)$$

$$\Rightarrow 1 - f(x_1) > 1 - f(x_2) \Rightarrow g(x_1) > g(x_2)$$

$\Rightarrow$  در این بازه نزولی اکید است.

۸۲۶- گزینه ۱ می‌دانیم اگر تابعی اکیداً صعودی یا اکیداً نزولی باشد قطعاً

یک‌به‌یک است. تابع  $f(x) = x$  یک تابع اکیداً صعودی است. اگر تابعی مانند  $g$  صعودی یا نزولی باشد تابع  $-g$  به ترتیب نزولی یا صعودی است. چون تابع

$g(x) = [-\frac{x}{3}]$  تابعی نزولی است تابع  $-g$  یعنی  $y = -[-\frac{x}{3}]$  صعودی است.

از طرفی مجموع دو تابع که یکی صعودی اکید و دیگری صعودی است، صعودی اکید خواهد بود. پس جمع توابع  $f$  و  $-g$  تابعی اکیداً صعودی است

و در نتیجه تابع  $y = x - [-\frac{x}{3}]$  تابعی یک‌به‌یک است.

مثال نقض برای غیر یک‌به‌یک بودن بقیه گزینه‌ها به صورت زیر است:

۱  $f(0) = 0 = f(-1) = 0$

۲  $f(0) = f(1) = 0$

۴  $f(0) = f(1) = 0$

۸۲۷- گزینه ۱ مجموع دو تابع اکیداً صعودی تابعی اکیداً صعودی است

و هر تابع اکیداً صعودی یک‌به‌یک است.

پس تابع  $f(x) = x + \sqrt{x}$  تابعی یک‌به‌یک است زیرا توابع  $y = x$  و  $y = \sqrt{x}$  اکیداً صعودی‌اند، پس مجموع آن‌ها نیز اکیداً صعودی و در

نتیجه یک‌به‌یک است.

بررسی نادرستی بقیه گزینه‌ها:

۲  $g(1) = g(0) = 0$  است، پس  $g$  یک‌به‌یک نیست.

۳ ضابطه تابع  $h$  را به صورت زیر ساده می‌کنیم:

$$h(x) = 2x + \frac{1}{x} = \frac{2x^2 + 1}{x}$$

خروجی مانند  $y = 3$  را دو عدد ایجاد می‌کند، زیرا  $\Delta$  معادله زیر مثبت می‌شود:

$$\frac{2x^2 + 1}{x} = 3 \Rightarrow 2x^2 + 1 = 3x \Rightarrow 2x^2 - 3x + 1 = 0$$